



Provincia di Pesaro e Urbino

Sezione n. 4 Società Marche Multiservizi s.p.a.

- Scheda riepilogativa della società**
- Analisi di Bilancio**
- Indicatori di Bilancio**
- Statuto**
- Società partecipate dalla Marche Multiservizi s.p.a: analisi di bilancio**



Provincia di Pesaro e Urbino

Scheda tecnica piano di razionalizzazione

Amministrazione trasparente D.lgs. 33/2013: società partecipate

DATI AGGIORNATI AL 30 03 2015

ANAGRAFICA

Ragione sociale <i>Forma giuridica</i>	MARCHE MULTISERVIZI S.P. A.		
Codice fiscale/p.iva	02059030417	n. iscrizione Rea	PS - 150851
Data Costituzione	30/03/2001	Data ultima modifica statutaria	
Durata prevista a statuto	31/12/2050		
ANNOTAZIONI	OPERATIVA DAL 1.1.2008 A SEGUITO ATTO DI FUSIONE PER INCORPORAZIONE DI MEGAS S.p.A. IN ASPES MULTISERVIZI S.p.A. (IN DATA 21/12/2007) CHE HA ASSUNTO LA NUOVA DENOMINAZIONE DI MARCHE MULTISERVIZI S.p.A. In data 18/12/12 con atto notarile la Provincia ha ceduto ad Hera S.p.a. aggiudicataria a seguito di gara ad evidenza pubblica n. 550.157,00 azioni corrispondenti al 4.08% del capitale sociale.		
Oggetto sociale	Gestione servizi pubblici locali (servizio idrico integrato, igiene ambientale, distribuzione gas)		

Sedi

Amministrativa	Via dei Canonici, 144 –61100 Pesaro
Operativa/e	Via dei Canonici, 144 –61100 Pesaro
Recapiti (tel-fax-mail)	0721/6991 fax 0721/699300



Provincia di Pesaro e Urbino

Scheda tecnica piano di razionalizzazione

Misura della partecipazione della Provincia	1,80362 %	Corrispondente a €	€ 243.204,00 (pari a n 243.204,00 azioni di 1 € cadauna)
Soggetti partecipanti (specificare la denominazione e la % di partecipazione)	SOCI	QUOTA Euro	QUOTA %
	1 Comune di Acqualagna	93.290,00	0,69184%
	2 Comune di Apecchio	11.195,00	0,08302%
	3 Comune di Auditore	7.972,00	0,05912%
	4 Comune di Barchi	4.579,00	0,03396%
	5 Comune di Belforte all'Isauro	5.230,00	0,03879%
	6 Comune di Borgo Pace	56,00	0,00042%
	7 Comune di Cagli	11.817,00	0,08764%
	8 Comune di Cantiano	56,00	0,00042%
	9 Comune di Cartoceto	132.903,00	0,98562%
	10 Comune di Casteldelci	56,00	0,00042%
	11 Comune di Colbordolo	134.368,00	0,99648%
	12 Comune di Falconara	34.230,00	0,25385%
	13 Comune di Fano	56,00	0,00042%
	14 Comune di Fermignano	118.817,00	0,88115%
	15 Comune di Fossombrone	51.196,00	0,37967%
	16 Comune di Fratterosa	56,00	0,00042%
	17 Comune di Frontino	56,00	0,00042%
	18 Comune di Frontone	1.470,00	0,01090%
	19 Comune di Gradara	74.159,00	0,54997%
	20 Comune di Isola del Piano	508,00	0,00377%
	21 Comune di Lunano	5.088,00	0,03773%
	22 Comune di Macerata Feltria	264,00	0,00196%
	23 Comune di Maiolo	56,00	0,00042%
	24 Comune di Mercatello sul Metauro	56,00	0,00042%
	25 Comune di Mercatino Conca	56,00	0,00042%
	26 Comune di Mombaroccio	86.793,00	0,64366%
	27 Comune di Mondavio	22.361,00	0,16583%
	28 Comune di Montecalvo in Foglia	12.919,00	0,09581%
	29 Comune di Montecerignone	56,00	0,00042%
	30 Comune di Monteciccardo	73.061,00	0,54183%
	31 Comune di Montefelcino	10.714,00	0,07946%
	32 Comune di Montegrimano	56,00	0,00042%
	33 Comune di Montelabbate	118.095,00	0,87580%
	34 Comune di Montemaggiore al Metauro	54.383,00	0,40331%
	35 Comune di Orcinano di Pesaro	20.382,00	0,15115%
	36 Comune di Peglio	10.940,00	0,08113%
	37 Comune di Pennabilli	56,00	0,00042%
	38 Comune di Pergola	63.409,00	0,47025%
	39 Comune di Pesaro	4.484.281,00	33,25571%
	40 Comune di Piagge	3.081,00	0,02285%
	41 Comune di Petriano	56,00	0,00042%
	42 Comune di Piandimeleto	11.364,00	0,08428%
	43 Comune di Pietrarubbia	56,00	0,00042%
44 Comune di Piobbico	9.272,00	0,06876%	



Provincia di Pesaro e Urbino

Scheda tecnica piano di razionalizzazione

45 Comune di Sant'Angelo in Lizzola	135.907,00	1,00789%
46 Comune di Sant'Anngelo in Vado	49.387,00	0,36626%
47 Comune di Sant'Agata Feltria	5.201,00	0,03857%
48 Comune di San Costanzo	142.823,00	1,05918%
49 Comune di San Giorgio di Pesaro	5.456,00	0,04046%
50 Comune di Sant'Ippolito	15.124,00	0,11216%
51 Comune di San Lorenzo in Campo	22.955,00	0,17024%
52 Comune di Saltara	264,00	0,00196%
53 Comune di Sassocorvaro	14.022,00	0,10399%
54 Comune di Sassofeltrio	56,00	0,00042%
55 Comune di Serra Sant'Abbondio	56,00	0,00042%
56 Comune di Serrungarina	19.986,00	0,14822%
57 Comune di Talamello	56,00	0,00042%
58 Comune di Tavoleto	56,00	0,00042%
59 Comune di Tavullia	142.823,00	1,05918%
60 Comune di Urbania	126.789,00	0,94028%
61 Comune di Urbino	475.825,00	3,52875%
62 Comunità Montana Alto e Medio Metauro	394.213,00	2,92351%
63 Comunità Montana Catria e Nerone	112,00	0,00083%
64 Provincia di Pesaro e Urbino	243.204,00	1,80362%
65 HERA s.p.a.	6.016.722,00	44,62039%
66 Marcantognini Dario	1.425,00	0,01057%
67 Copparoni Franco	1.425,00	0,01057%
68 Comandini Paolo Emilio	5,00	0,00004%
69 Belogi Italia	1.425,00	0,01057%
Totale capitale sociale	13.484.242,00	100,0000%
Totale Privato	44,72%	
Totale Pubblico	55,28%	

DATI PATRIMONIALI ECONOMICI-FINANZIARI

	<i>Esercizio 2013</i>	<i>Esercizio 2012</i>	<i>Esercizio 2011</i>	<i>Esercizio 2010</i>	<i>Esercizio 2009</i>
Capitale sociale (interamente versato)	13.484.242	13.484.242	13.450.012	13.450.012	13.450.012
Patrimonio netto	33.081.319	28.490.481	24.590.522	23.035.372	21.095.410
Risultato di esercizio	6.743.318	5.501.335	3.707.149	4.091.966	1.299.953

ONERE COMPLESSIVO A QUALSIASI TITOLO GRAVANTE SUL BILANCIO DELLA PROVINCIA erogato a favore della società partecipata

Specificare tipologia (contributo, contratto, credito per anticipazioni etc)	Anno 2014	Anno 2013	Anno 2012
Impegnato		79.031,73 per prestazioni di servizi	35.363,27 per prestazioni di servizi
Pagato competenza + residui		99.888,01 per prestazioni di servizi e 129.396 per incentivi a sos. Lav.	62.757,44 per prestazioni di servizi 1.042,88 trasferimenti per incentivi



Provincia di Pesaro e Urbino

Scheda tecnica piano di razionalizzazione

a imprese private

CONSIGLIO DI AMMINISTRAZIONE

n. componenti	7	Di cui di nomina/designazione pubblica	5	Di cui di nomina della Provincia	1
---------------	---	--	---	----------------------------------	---

Dettaglio componenti C.d.a.

Nominativo	Ruolo	Codice fiscale	Data inizio nomina/designazione	Scadenza nomina/designazione	Organismo/Ente designante	note	Trattamento economico annuo lordo previsto (1)
Galuzzi Massimo	Presidente	GLZMSM57T16L500E	21/10/2014 cooptazione Consigliere e nomina Presidente	fino ad Approvazione del bilancio al 31/12/2016	Comune di Pesaro	Nomina ex art. 2449 c.c.	Nessun compenso
Tivioli Mauro	Consigliere Amministratore Delegato	TVMRA53R26E187D	08/07/2014	fino ad Approvazione del bilancio al 31/12/2016	HERA SPA	Nomina Assemblea dei Soci. La designazione compete ad Hera per patti parasociali	9.000
Cardinali Roberta	Consigliere	CRDRRT66B63G476U	08/07/2014	fino ad Approvazione del bilancio al 31/12/2016	Altri Comuni Soci	Nomina ex art. 2449 c.c.	9.000
Mercantini Roberto	Consigliere	MRCMTT80H11G479J	08/07/2014	fino ad Approvazione del bilancio al 31/12/2016	Comune di Pesaro	Nomina ex art. 2449 c.c.	9.000
Pasotto Aldo	Consigliere	PSTLDA65T27F205Z	08/07/2014	fino ad Approvazione del bilancio al 31/12/2016	Comune di Urbino	Nomina ex art. 2449 c.c.	9.000
Maria Pia Gennari	Consigliere	GNNMRP54P43G479B	08/07/2014	fino ad Approvazione del bilancio al 31/12/2016	PROVINCIA PESARO E URBINO	D.p. provincia di Pesaro n. 12 del 23/06/2014	9.000

(1) specificare compenso, gettone di presenza o altro



Provincia di Pesaro e Urbino

Scheda tecnica piano di razionalizzazione

COLLEGIO DEI REVISORI

n. componenti	3 effettivi + 2 supplenti	Di cui di nomina/designazione pubblica	3	Di cui di nomina della Provincia	1 effettivo 1 supplente
---------------	----------------------------------	--	----------	----------------------------------	------------------------------------

Dettaglio componenti Collegio Revisori

Nominativo	Ruolo	Data inizio nomina/designazione	Scadenza nomina/designazione	Organismo/Ente designante	note	Codice Fiscale	Trattamento economico annuo lordo previsto (1)
Morante Francesca	Presidente Collegio Sindacale	08/07/2014	fino ad Approvazione del bilancio al 31/12/2016	Comune di Pesaro	Nomina ex art. 2449 c.c	MRNFNC77A48L500Z	D.M. 2/9/2010 n. 169 nella misura minima 30.000
Riggione Carmine	Componente effettivo	08/07/2014	fino ad Approvazione del bilancio al 31/12/2016	Provincia PU	Nomina con d.P. n. 13 del 08/07/2014	RGGCMN74E20L725I	D.M. 2/9/2010 n. 169 nella misura minima 20.000
Lolli Fernando	Componente effettivo	08/07/2014	fino ad Approvazione del bilancio al 31/12/2016	Hera S.p.A.	Nomina assemblea dei soci. La designazione compete ad Hera per patti parasociali i	LLLFNN36C02F627P	D.M. 2/9/2010 n. 169 nella misura minima 20.000
Venturini Antonio	Componente supplente	08/07/2014	fino ad Approvazione del bilancio al 31/12/2016	Hera SpA	Nomina Assemblea dei Soci. La designazione compete ad Hera per patti parasociali	VNTNTN66B08H199Y	Nessun compenso
Tiberi Marcella	Componente supplente	08/07/2014	fino ad Approvazione del bilancio al 31/12/2016	Provincia PU	Nomina ex art. 2449 c.c. Nomina con d.P. n. 13 del 08/07/2014	TBRMCL73B64L498E	Nessun compenso

(1) specificare compenso, gettone di presenza o altro



Provincia di Pesaro e Urbino

Scheda tecnica piano di razionalizzazione

Sito internet Art. 22 c.1 Dlgs. 33/2013

Sito istituzionale nel quale sono pubblicati i dati relativi ai componenti degli organi di governo, di indirizzo politico e ai soggetti titolari di incarichi dirigenziali, di collaborazione e consulenza

Sezione Piano di razionalizzazione ai sensi dell'art. 1 L. 190/2014

Sezione Piano di razionalizzazione Esame requisiti per la dismissione/mantenimento/fusione ai sensi dell'art. 1 L. 190/2014		
Criterio	Tipologia	Commento
A	Funzione fondamentale L. 56/2014	L'attività rientra nella funzione fondamentale della L. 56/2014.
B	Il numero dei dipendenti è pari 565 Il costo del personale è pari a 29.752.502	La società ha un numero di amministratori inferiori al numero dei dipendenti.
	Il numero degli amministratori è costituito da 6 unità. Il costo degli amministratori è pari a 70.000	Criterio n. B dell'art. 1 della L. 190/2014
C	Situazione di bilancio	La gestione genera un utile di esercizio del 16% del valore del capitale sociale.

Azione deliberata dalla Provincia di Pesaro e Urbino

Mantenimento della società.

Analisi di Bilancio

MARCHE MULTISERVIZI SPA

STATO PATRIMONIALE ATTIVO				
	2013	2012	Variazione	Var %
A. CREDITI VERSO SOCI PER VERSAMENTI ANCORA DOVUTI	0,00	0,00	0,00	
B. IMMOBILIZZAZIONI (al netto dei fondi ammortamento)	118.301.433,00	110.851.128,00	7.450.305,00	6,72
I. Immateriali	4.907.565,00	5.611.167,00	-703.602,00	-12,54
II. Materiali	109.370.980,00	102.267.072,00	7.103.908,00	6,95
III. Finanziarie	4.022.888,00	2.972.889,00	1.049.999,00	35,32
a) Verso imprese controllate	0,00	0,00	0,00	
C. ATTIVO CIRCOLANTE	71.496.709,00	61.883.294,00	9.613.415,00	15,53
I. Rimanenze	1.238.668,00	1.298.335,00	-59.667,00	-4,60
II. Crediti	65.430.919,00	59.869.699,00	5.561.220,00	9,29
1) Esigibili entro 12 mesi	65.103.601,00	59.543.905,00	5.559.696,00	9,34
2) Esigibili oltre 12 mesi	654.636,00	651.588,00	3.048,00	0,47
III. Attività finanziarie che non costituiscono immobilizzazioni	0,00	0,00	0,00	
IV. Disponibilità liquide	4.827.122,00	715.260,00	4.111.862,00	574,88
D. RATEI E RISCONTI ATTIVI	1.267.046,00	543.266,00	723.780,00	133,23
TOTALE STATO PATRIMONIALE ATTIVO	191.065.188,00	173.277.688,00	17.787.500,00	10,27

STATO PATRIMONIALE PASSIVO				
	2013	2012	Variazione	Var %
A. PATRIMONIO NETTO	33.081.319,00	28.490.481,00	4.590.838,00	16,11
I. Capitale	13.484.242,00	13.484.242,00	0,00	0,00
II. Riserva da sovrapprezzo delle azioni	2.771.557,00	2.771.557,00	0,00	0,00
III. Riserva di rivalutazione	0,00	0,00	0,00	
IV. Riserva legale	1.435.885,00	1.160.818,00	275.067,00	23,70
V. Riserve statutarie	0,00	0,00	0,00	
VI. Riserva per azioni proprie in portafoglio	0,00	0,00	0,00	
VII. Altre riserve, distintamente indicate	8.641.317,00	5.572.529,00	3.068.788,00	55,07
VIII. Utili (perdite) portati a nuovo	0,00	0,00	0,00	
IX. Utile (perdita) dell'esercizio	6.748.318,00	5.501.335,00	1.246.983,00	22,67
X. Acconti su Dividendi	0,00	0,00	0,00	
B. FONDI PER RISCHI E ONERI	33.470.102,00	29.904.843,00	3.565.259,00	11,92
C. TRATTAMENTO FINE RAPPORTO AL LAVORO SUBORDINATO	8.620.272,00	8.615.046,00	5.226,00	0,06
D. DEBITI	110.288.783,00	101.467.938,00	8.820.845,00	8,69

Analisi di Bilancio

MARCHE MULTISERVIZI SPA

STATO PATRIMONIALE PASSIVO				
	2013	2012	Variazione	Var %
1. Debiti esigibili entro 12 mesi	80.959.016,00	69.668.547,00	11.290.469,00	16,21
2. Debiti esigibili oltre 12 mesi	56.908.487,00	61.887.630,00	-4.979.143,00	-8,05
E. RATEI E RISCONTI	5.604.712,00	4.799.380,00	805.332,00	16,78
TOTALE STATO PATRIMONIALE PASSIVO	191.065.188,00	173.277.688,00	17.787.500,00	10,27

CONTO ECONOMICO				
	2013	2012	Variazione	Var %
A. VALORE DELLA PRODUZIONE	113.596.010,00	110.872.225,00	2.723.785,00	2,46
I. Ricavi delle vendite e delle prestazioni	107.873.360,00	104.015.186,00	3.858.174,00	3,71
II. Variazione rimanenze prodotti in corso di lavor., semilavor. e finiti	0,00	0,00	0,00	
III. Variazione dei lavori in corso su ordinazione	0,00	0,00	0,00	
IV. Incrementi di immobilizzazioni per lavori interni	2.629.705,00	3.708.222,00	-1.078.517,00	-29,08
V. Altri ricavi e proventi	3.092.945,00	3.148.817,00	-55.872,00	-1,77
B. COSTI DELLA PRODUZIONE	102.093.519,00	104.135.922,00	-2.042.403,00	-1,96
VI. Acquisti materie prime, sussidiarie, di consumo e di merci	7.192.399,00	8.485.215,00	-1.292.816,00	-15,24
VII. Spese per prestazioni di servizi	35.658.904,00	36.127.571,00	-468.667,00	-1,30
VIII. Spese per godimento di beni di terzi	10.335.853,00	10.578.418,00	-242.565,00	-2,29
IX. Costi del personale	29.752.502,00	29.425.916,00	326.586,00	1,11
X. Ammortamenti e svalutazioni	9.385.426,00	9.003.999,00	381.427,00	4,24
XI. Variazioni rimanenze materie prime, sussid., di consumo e merci	59.667,00	-35.133,00	94.800,00	269,83
XII. Accantonamenti per rischi	1.526.381,00	2.695.866,00	-1.169.485,00	-43,38
XIII. Altri accantonamenti	3.189.989,00	3.069.759,00	120.230,00	3,92
XIV. Oneri diversi di gestione	4.992.398,00	4.784.311,00	208.087,00	4,35
DIFFERENZA TRA VALORI E COSTI DELLA PRODUZIONE	11.502.491,00	6.736.303,00	4.766.188,00	70,75
C. PROVENTI E ONERI FINANZIARI	709.838,00	213.815,00	496.023,00	231,99
1. Proventi finanziari	284.716,00	322.368,00	-37.652,00	-11,68
2. Oneri finanziari	759.008,00	1.057.562,00	-298.554,00	-28,23
D. RETTIFICHE DI VALORE DI ATTIVITA' FINANZIARIE	0,00	-49.999,00	49.999,00	100,00
E. PROVENTI E ONERI STRAORDINARI	-760.622,00	2.673.293,00	-3.433.915,00	-128,45
XX. Proventi straordinari	1.684.531,00	3.215.162,00	-1.530.631,00	-47,61
XXI. Oneri straordinari	2.445.153,00	541.869,00	1.903.284,00	351,24
XXII. RISULTATO PRIMA DELLE IMPOSTE	11.451.707,00	9.573.412,00	1.878.295,00	19,62

Analisi di Bilancio

MARCHE MULTISERVIZI SPA

CONTO ECONOMICO				
	2013	2012	Variazione	Var %
XXIII. Imposte sul reddito dell'esercizio	4.703.389,00	4.072.077,00	631.312,00	15,50
UTILE (PERDITA) DELL' ESERCIZIO	6.748.318,00	5.501.335,00	1.246.983,00	22,67

CONTO ECONOMICO (civilistico) in sintesi				
	2013	2012	Variazione	Var %
A. VALORE DELLA PRODUZIONE	113.596.010,00	110.872.225,00	2.723.785,00	2,46
B. COSTI DELLA PRODUZIONE	102.093.519,00	104.135.922,00	-2.042.403,00	-1,96
DIFFERENZA TRA VALORI E COSTI DELLA PRODUZIONE	11.502.491,00	6.736.303,00	4.766.188,00	70,75
C. PROVENTI E ONERI FINANZIARI	709.838,00	213.815,00	496.023,00	231,99
D. RETTIFICHE DI VALORE DI ATTIVITA' FINANZIARIE	0,00	-49.999,00	49.999,00	100,00
E. PROVENTI E ONERI STRAORDINARI	-760.622,00	2.673.293,00	-3.433.915,00	-128,45
XXII. RISULTATO PRIMA DELLE IMPOSTE	11.451.707,00	9.573.412,00	1.878.295,00	19,62
XXIII. Imposte sul reddito dell'esercizio	4.703.389,00	4.072.077,00	631.312,00	15,50
UTILE (PERDITA) DELL' ESERCIZIO	6.748.318,00	5.501.335,00	1.246.983,00	22,67

STATO PATRIMONIALE (civilistico) in sintesi				
	2013	2012	Variazione	Var %
A. CREDITI VERSO SOCI PER VERSAMENTI ANCORA DOVUTI	0,00	0,00	0,00	
B. IMMOBILIZZAZIONI (al netto dei fondi ammortamento)	118.301.433,00	110.851.128,00	7.450.305,00	6,72
C. ATTIVO CIRCOLANTE	71.496.709,00	61.883.294,00	9.613.415,00	15,53
D. RATEI E RISCONTI ATTIVI	1.267.046,00	543.266,00	723.780,00	133,23
TOTALE STATO PATRIMONIALE ATTIVO	191.065.188,00	173.277.688,00	17.787.500,00	10,27
A. PATRIMONIO NETTO	33.081.319,00	28.490.481,00	4.590.838,00	16,11
B. FONDI PER RISCHI E ONERI	33.470.102,00	29.904.843,00	3.565.259,00	11,92
C. TRATTAMENTO FINE RAPPORTO AL LAVORO SUBORDINATO	8.620.272,00	8.615.046,00	5.226,00	0,06
D. DEBITI	110.288.783,00	101.467.938,00	8.820.845,00	8,69
E. RATEI E RISCONTI	5.604.712,00	4.799.380,00	805.332,00	16,78
TOTALE STATO PATRIMONIALE PASSIVO	191.065.188,00	173.277.688,00	17.787.500,00	10,27

Analisi di Bilancio

MARCHE MULTISERVIZI SPA

Riclassificazione del conto economico con il criterio del valore aggiunto						
	2013	% risp. al val.	2012	% risp. al val.	Variazione	Var %
A. VALORE DELLA PRODUZIONE	113.596.010,00		110.872.225,00		2.723.785,00	2,46
Costi esterni	58.239.221,00		59.940.382,00		-1.701.161,00	-2,84
VALORE AGGIUNTO	55.356.789,00	100,00	50.931.843,00	100,00	4.424.946,00	8,69
IX. Costi del personale	29.752.502,00		29.425.916,00		326.586,00	1,11
MARGINE OPERATIVO LORDO (EBITDA)	25.604.287,00	46,25	21.505.927,00	42,22	4.098.360,00	19,06
Ammortamenti e accantonamenti	14.101.796,00		14.769.624,00		-667.828,00	-4,52
RISULTATO OPERATIVO (EBIT)	11.502.491,00	20,78	6.736.303,00	13,23	4.766.188,00	70,75
Risultato della gestione finanziaria	709.838,00		213.815,00		496.023,00	231,99
RISULTATO CORRENTE	12.212.329,00	22,06	6.950.118,00	13,65	5.262.211,00	75,71
Rettifiche di valore di attività finanziarie e svalutazioni	0,00		-49.999,00		49.999,00	100,00
Risultato della gestione straordinaria	-760.622,00		2.673.293,00		-3.433.915,00	-128,45
RISULTATO AL LORDO DELLE IMPOSTE	11.451.707,00	20,69	9.573.412,00	18,80	1.878.295,00	19,62
Imposte sul reddito di esercizio	4.703.389,00		4.072.077,00		631.312,00	15,50
RISULTATO NETTO D'ESERCIZIO (utile o perdita)	6.748.318,00	12,19	5.501.335,00	10,80	1.246.983,00	22,67

Analisi di Bilancio

MARCHE MULTISERVIZI SPA

Riclassificazione dello stato patrimoniale col criterio finanziario						
	2013	Comp. % imp./fonti	2012	Comp. % imp./fonti	Variazione	Var %
ATTIVO - IMPIEGHI						
Immobilizzazioni materiali	109.370.980,00		102.267.072,00		7.103.908,00	6,95
Immobilizzazioni immateriali	4.907.565,00		5.611.167,00		-703.602,00	-12,54
Immobilizzazioni finanziarie	4.022.888,00		2.972.889,00		1.049.999,00	35,32
ATTIVO IMMOBILIZZATO	118.301.433,00	61,92	110.851.128,00	63,97	7.450.305,00	6,72
Magazzino	1.238.668,00		1.298.335,00		-59.667,00	-4,60
Crediti a breve termine	66.697.965,00		60.412.965,00		6.285.000,00	10,40
Liquidità	4.827.122,00		715.260,00		4.111.862,00	574,88
ATTIVO CORRENTE	72.763.755,00	38,08	62.426.560,00	36,03	10.337.195,00	16,56
CAPITALE INVESTITO (TOTALE ATTIVO)	191.065.188,00	100,00	173.277.688,00	100,00	17.787.500,00	10,27
PASSIVO - FONTI						
Capitale sociale	13.484.242,00		13.484.242,00		0,00	0,00
Riserve	12.848.759,00		9.504.904,00		3.343.855,00	35,18
Utili (perdite) portati a nuovo	0,00		0,00		0,00	
Utile (perdita) dell'esercizio	6.748.318,00		5.501.335,00		1.246.983,00	22,67
MEZZI PROPRI	33.081.319,00	17,31	28.490.481,00	16,44	4.590.838,00	16,11
Debiti esigibili oltre i 12 mesi	56.908.487,00		61.887.630,00		-4.979.143,00	-8,05
Fondi accantonati	42.090.374,00		38.519.889,00		3.570.485,00	9,27
PASSIVITA' CONSOLIDATE	98.998.861,00	51,81	100.407.519,00	57,95	-1.408.658,00	-1,40
PASSIVITA' CORRENTI	86.563.728,00	45,31	74.467.927,00	42,98	12.095.801,00	16,24
MEZZI DI TERZI	185.562.589,00	97,12	174.875.446,00	100,92	10.687.143,00	6,11
FONTI DI FINANZIAMENTO (TOTALE PASSIVO)	191.065.188,00	100,00	173.277.688,00	100,00	17.787.500,00	10,27

Analisi di Bilancio

MARCHE MULTISERVIZI SPA

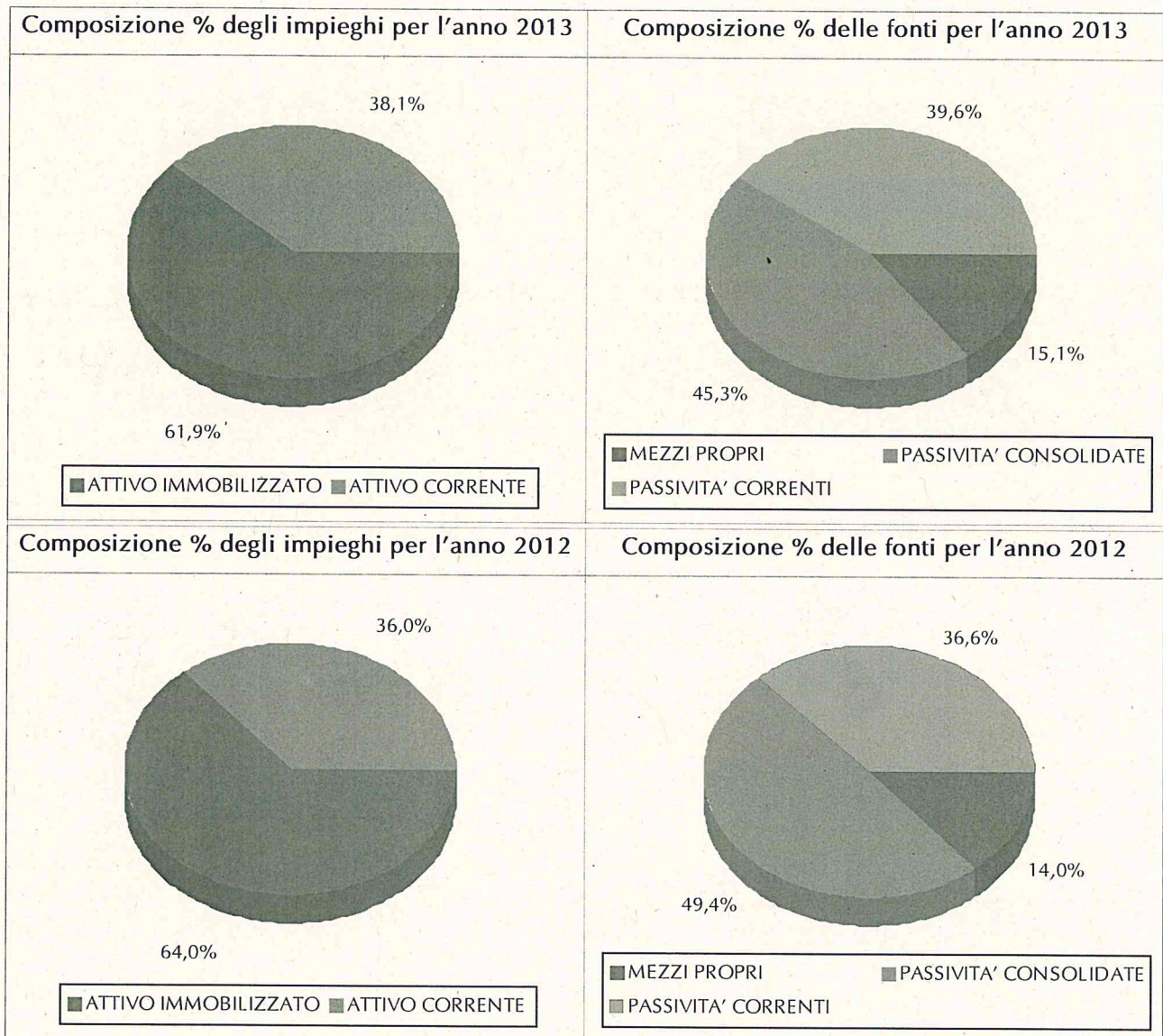

Analisi di Bilancio

MARCHE MULTISERVIZI SPA

2011-2013: Quoziente primario di struttura

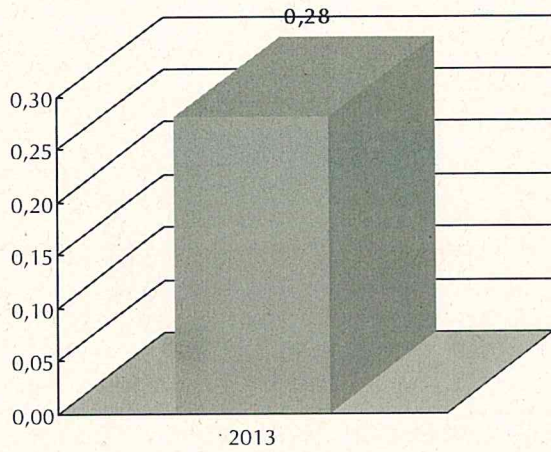

2011-2013: Quoziente secondario di struttura

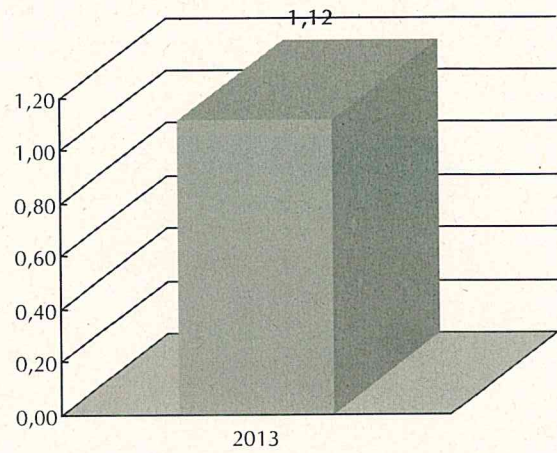

2011-2013: Quoziente di indebitamento

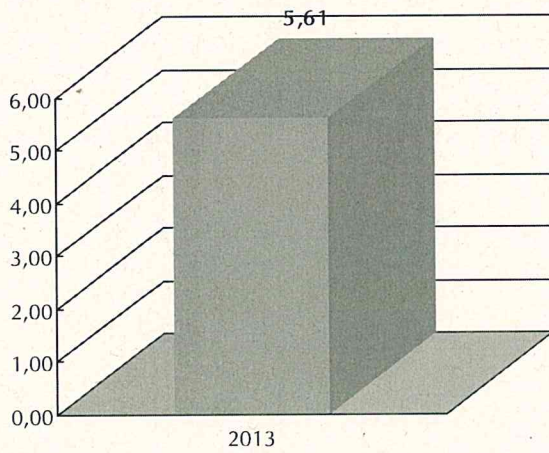

2011-2013: Costi del personale

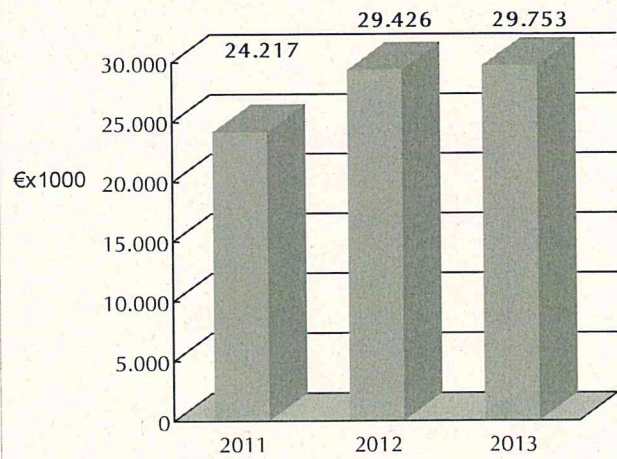

Analisi di Bilancio

MARCHE MULTISERVIZI SPA

INDICATORI DI BILANCIO

Indici di redditività

	2013	2012	Var %	2011	Var %
ROE Netto- Redditività del capitale proprio	20,40	0,00		0,00	
ROE Lordo	34,62	0,00		0,00	
ROI - Redditività del capitale investito	6,02	0,00		0,00	
ROD - Onerosità del capitale di credito	0,48	0,00		0,00	
ROS - Redditività delle vendite	10,66	0,00		0,00	
II - Tasso di incidenza delle imposte	58,93	0,00		0,00	

Indici di produttività

	2013	2012	Var %	2011	Var %
Valore aggiunto per dipendente	97.976,62	0,00		0,00	
Fatturato per dipendente	190.926,30	0,00		0,00	
Incidenza del costo del lavoro sul valore aggiunto	53,75	0,00		0,00	
Costo medio pro-capite del personale	52.659,30	0,00		0,00	

Indici di solidità finanziaria

	2013	2012	Var %	2011	Var %
Margine primario di struttura	-85.220.114,00	0,00		0,00	
Quoziente primario di struttura	0,28	0,00		0,00	
Margine secondario di struttura	13.778.747,00	0,00		0,00	
Quoziente secondario di struttura	1,12	0,00		0,00	

Indici di liquidità

	2013	2012	Var %	2011	Var %
Capitale circolante netto	-13.799.973,00	0,00		0,00	
Indice di liquidità corrente	0,84	0,00		0,00	
Margine di tesoreria	-16.633.005,00	0,00		0,00	
Quoziente di tesoreria	0,81	0,00		0,00	
Cash Flow	20.850.114,00	0,00		0,00	

Indici di rotazione

	2013	2012	Var %	2011	Var %
Rotazione del capitale investito	0,56	0,00		0,00	

Indici finanziari

	2013	2012	Var %	2011	Var %
Quoziente di indebitamento	5,61	0,00		0,00	
Indice di indebitamento	5,78	0,00		0,00	

Personale

	2013	2012	Var %	2011	Var %
n. dipendenti	565,00	466,00	21,24	0,00	
IX. Costi del personale	29.752.502,00	29.425.916,00	1,11	24.216.636,00	21,51

Analisi di Bilancio

MARCHE MULTISERVIZI SPA

2011-2013: Valore della produzione

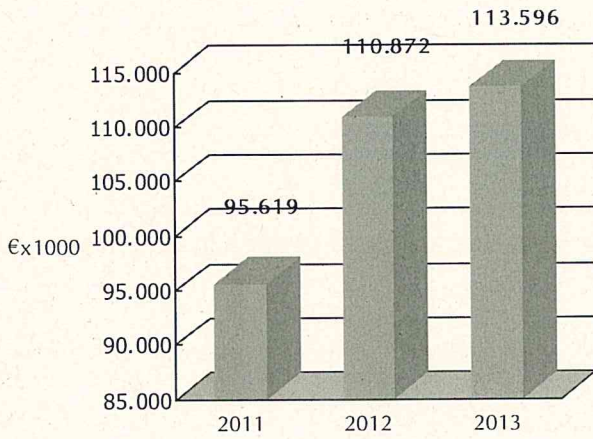

2011-2013: Costi di produzione

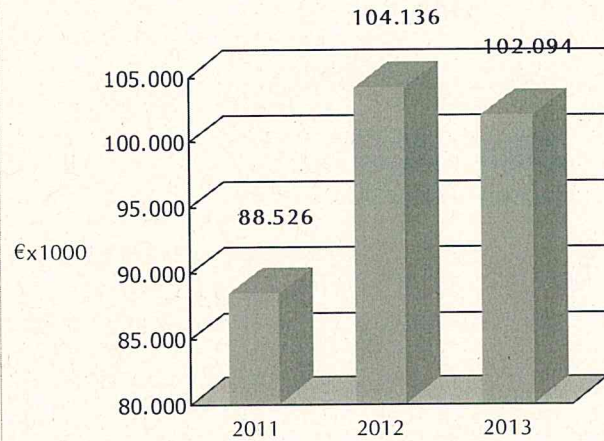

2011-2013: Valore aggiunto

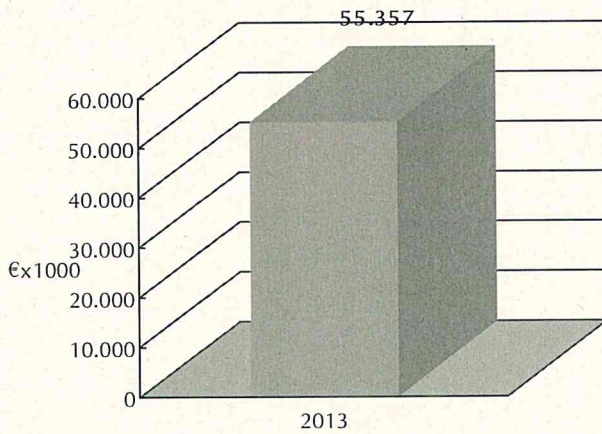

2011-2013: Capitale investito

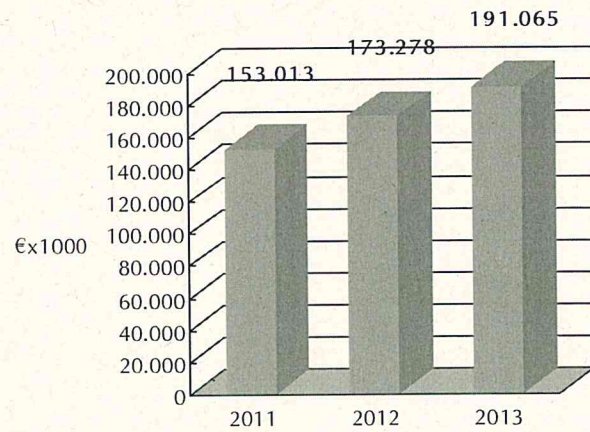

INDICATORI

INDICI DI REDDITIVITÀ

1	ROE Netto- Redditività del capitale proprio	20,40 %
2	ROE Lordo	34,6 %
3	ROI - Redditività del capitale investito	6,0 %
4	ROD - Onerosità del capitale di credito	0,5 %
5	ROS - Redditività delle vendite	10,7 %
6	Il - Tasso di incidenza delle imposte	58,9 %

INDICI DI PRODUTTIVITÀ

7	Valore aggiunto per dipendente	97.976,62
8	Fatturato per dipendente	190.926,30
9	Incidenza del costo del lavoro sul valore aggiunto	53,7 %
10	Costo medio pro-capite del personale	52.659,30

INDICI DI SOLIDITÀ FINANZIARIA

11	Margine primario di struttura	-85.220.114,00
12	Quoziente primario di struttura	0,28
13	Margine secondario di struttura	13.778.747,00
14	Quoziente secondario di struttura	1,1

INDICI DI LIQUIDITÀ

15	Capitale circolante netto	-13.799.973,00
16	Indice di liquidità corrente	0,8
17	Margine di tesoreria	-16.633.005,00
18	Quoziente di tesoreria	0,81
19	Cash Flow	20.850.114,00

INDICI DI ROTAZIONE

20	Rotazione del capitale investito	0,56
----	----------------------------------	------

INDICI FINANZIARI

21	Quoziente di indebitamento	5,61
22	Indice di indebitamento	5,78

Camera di Commercio Industria Artigianato e Agricoltura di PESARO E URBINO

INFORMAZIONI SOCIETARIE

MARCHE MULTISERVIZI SPA



8YZT9E

Il QR Code consente di verificare la corrispondenza tra questo documento e quello archiviato al momento dell'estrazione. Per la verifica utilizzare l'App RI QR Code o visitare il sito ufficiale del Registro Imprese.

DATI ANAGRAFICI

Indirizzo Sede legale	PESARO (PS) VIA DEI CANONICI 144 CAP 61122
Indirizzo PEC	info@pec.gruppomarchemultise rvizi.it
Numero REA	PS - 150851
Codice fiscale	02059030417
Forma giuridica	societa' per azioni
Stato della ditta	impresa in fase di aggiornamento
Stato attività	impresa in fase di aggiornamento

Indice

1 Informazioni da statuto/atto costitutivo	2
2 Allegati	5

1 Informazioni da statuto/atto costitutivo

Registro Imprese	Data di iscrizione: 02/04/2001 Sezioni: Iscritta nella sezione ORDINARIA
Estremi di costituzione	Data atto di costituzione: 30/03/2001
Sistema di amministrazione	consiglio di amministrazione (in carica)
Oggetto sociale	LA SOCIETA' HA PER OGGETTO L'ESERCIZIO, IN PROPRIO E/O PER CONTO TERZI, SIA IN VIA DIRETTA CHE ATTRAVERSO SOCIETA' CONTROLLATE, COLLEGATE O COMUNQUE PARTECIPATE, DELLE ATTIVITA' E DEI SERVIZI CONNESSI E INERENTI A: ...
Poteri da statuto	IL CONSIGLIO DI AMMINISTRAZIONE E' INVESTITO DEI PIU' AMPI POTERI PER L'AMMINISTRAZIONE ORDINARIA E STRAORDINARIA DELLA SOCIETA', SENZA ECCEZIONE DI SORTA ED HA FACOLTA' DI COMPIERE TUTTI GLI ATTI CHE RITENGA OPPORTUNI PER IL ...

Estremi di costituzione

iscrizione Registro Imprese

Codice fiscale e numero d'iscrizione: 02059030417
del Registro delle Imprese di PESARO E URBINO
Data iscrizione: 02/04/2001

sezioni

Iscritta nella sezione ORDINARIA il 02/04/2001

informazioni costitutive

Data atto di costituzione: 30/03/2001

Sistema di amministrazione e controllo

durata della società

Data termine: 31/12/2050

scadenza esercizi

Scadenza degli esercizi al 31/12

sistema di amministrazione e controllo contabile

Sistema di amministrazione adottato: tradizionale
Soggetto che esercita il controllo contabile: società di revisione

forme amministrative

consiglio di amministrazione (in carica)

collegio sindacale

Numero effettivi: 3
Numero supplenti: 2

Oggetto sociale

LA SOCIETA' HA PER OGGETTO L'ESERCIZIO, IN PROPRIO E/O PER CONTO TERZI, SIA IN VIA DIRETTA CHE ATTRAVERSO SOCIETA' CONTROLLATE, COLLEGATE O COMUNQUE PARTECIPATE, DELLE ATTIVITA' E DEI SERVIZI CONNESSI E INERENTI A:
A) SERVIZIO DI GESTIONE E DISTRIBUZIONE DEL GAS, IVI COMPRESA LA PRODUZIONE E LA DISTRIBUZIONE DI CALORE PER USI CIVILI ED INDUSTRIALE, SERVIZI DI

CONDIZIONAMENTO, DI CLIMATIZZAZIONE E DI RISCALDAMENTO ANCHE CON ESERCIZIO E MANUTENZIONE CALDAIE E RINNOVO CENTRALI TERMICHE

A1) REALIZZAZIONE E GESTIONE DI IMPIANTI DI COGENERAZIONE ENERGIA/CALORE;

A2) REALIZZAZIONE E GESTIONE DI RETI DI TELERISCALDAMENTO E SOMMINISTRAZIONE CALORE;

A3) REALIZZAZIONE E GESTIONE DI CENTRALI TERMICHE E IMPIANTI DI CONDIZIONAMENTO;

B) APPROVVIGIONAMENTO, PRODUZIONE, TRASPORTO TRASFORMAZIONE , DISTRIBUZIONE E VENDITA DI ELETTRICITA', COME DERIVATO DA QUALSIASI FONTE ENERGETICA;

C) SERVIZIO IDRICO INTEGRATO, COMPRENSIVO DELLA CAPTAZIONE, ADDUZIONE, SOLLEVAMENTO E TRATTAMENTO DISTRIBUZIONE ACQUE DESTINATE A FINI IDROPOTABILI, TECNOLOGICI, CIVILI E PRODUTTIVI, DELL'ALLONTANAMENTO E COLLETTAMENTO DELLE ACQUE REFLUE , IVI COMPRESO L'ESPURGO , LA PULIZIA ED IL MANTENIMENTO DI COLLETTORI, FOGNATURE, CANALI RICETTORI DI ACQUE REFLUE E RELATIVE CADITOIE, DEL TRATTAMENTO EPURATIVO DELLE ACQUE REFLUE, DELLA REALIZZAZIONE DELLE OPERE E DEGLI IMPIANTI NECESSARI PER LA PRESTAZIONE DEL SERVIZIO;

D) PRODUZIONE, VENDITA, DISTRIBUZIONE E COMMERCIALIZZAZIONE ALL'INGROSSO ED AL DETTAGLIO DI ACQUA PURA DI SORGENTE E , IN GENERALE, DI ACQUA POTABILE AD USO ALIMENTARE, GARANTITA CONFORME ALLA NORMATIVA VIGENTE, IMBOTTIGLIATA IN BOCCIONI, IN POLICARBONATO O ALTRO MATERIALE, CON VUOTO A RENDERE O A PERDERE, CON ABBINATI REFRIGERATORI SPECIALI PER LIQUIDI, NONCHE' DI ALTRE BEVANDE DESTINATE ALL'ALIMENTAZIONE UMANA;

E) SERVIZIO DI IGIENE URBANA CONSISTENTE IN : RACCOLTA, TRASPORTO E SMALTIMENTO DEI RIFIUTI URBANI, SPECIALI, PERICOLOSI E DI OGNI TIPO; RACCOLTA TRASPORTO E SMALTIMENTO DEI RESIDUI E DI MATERIE PRIME E SECONDARIE; SPAZZAMENTO, PULIZIA E LAVAGGIO DI STRADE ED AREE PUBBLICHE E PRIVATE; ESPURGO POZZI NERI E LAVAGGIO CONDOTTE; SGOMBERO NEVE DAL SUOLO PUBBLICO; RECUPERO E RICICLAGGIO DI MATERIE PRIME E SECONDARIE; RACCOLTA DIFFERENZIATA; EROGAZIONE DI SERVIZI E PRESTAZIONI PER LA RACCOLTA, LO STOCCAGGIO PROVVISORIO, IL TRATTAMENTO E LO SMALTIMENTO DI RIFIUTI PRODOTTI DA TERZI; L'EROGAZIONE DI OGNI SERVIZIO CONCERNENTE L'IGIENE E LA SALUBRITA' URBANA, REALIZZAZIONE DELL'ISPettorato ECOLOGICO NEL TERRITORIO;

F) ESTRAZIONE E LAVORAZIONE DI MATERIALI INERTI;

G) ATTIVITA' DI BONIFICA DI SITI E DI EDIFICI CONTENENTI AMIANTO E RIMOZIONE E/O SMALTIMENTO DI MATERIALI CONTENENTI AMIANTO;

H) BONIFICA SITI;

I) COMMERCIALIZZAZIONE DI MATERIALI E PRODOTTI PROVENIENTI DAL TRATTAMENTO RIFIUTI;

J) TRATTAMENTI DI DISINFEZIONE, DISINFESTAZIONE, DEMOSCAZIONE, DERATTIZZAZIONE, ANTILARVALE E TUTTI I TRATTAMENTI ANTIPARASSITARI E DI SANIFICAZIONE IN GENERE;

K) ALTRI SERVIZI COMPLEMENTARI DI IGIENE URBANA E AMBIENTALE AFFIDATI DAI COMUNI E REGOLATI CON APPOSITI " CONTRATTO DI SERVIZIO";

L) SERVIZIO DI ILLUMINAZIONE PUBBLICA E PRIVATA CONSISTENTE IN: GESTIONE DELLE RETI DI ILLUMINAZIONE PUBBLICA E DEI SISTEMI SEMAFORICI, IVI COMPRESO LA REALIZZAZIONE DEI RELATIVI IMPIANTI ED OPERE; REALIZZAZIONE, ADEGUAMENTO E MANUTENZIONE DI RETI ED IMPIANTI ELETTRICI E DI ILLUMINAZIONE PUBBLICI E PRIVATI, GESTIONE DELL'ILLUMINAZIONE VOTIVA CIMITERIALE E DI SEGNALETICA LUMINOSA;

M) GESTIONE DELLE RETI DI TRASMISSIONE DATI, FONIA, GESTIONE SISTEMI INTERNET , COMMERCIO ELETTRONICO E SISTEMI COLLATERALI ED AFFINI;

N) GESTIONE E MANUTENZIONE DI CIMITERI;

O) SERVIZIO DI ACCERTAMENTO E RISCOSSIONE DELL'IMPOSTA SULLA PUBBLICITA' E DIRITTI SULLE PUBBLICHE AFFISSIONI;

P) SERVIZIO DI MANUTENZIONE DELLE STRUTTURE PORTUALI ED ESERCIZIO DELLE ATTIVITA' PORTUALI IN GENERE;

Q) REALIZZAZIONE, GESTIONE E MANUTENZIONE DI IMPIANTI SPORTIVI E RICREATIVI IN GENERE;

R) SERVIZIO DI AUTOTRASPORTO DI COSE ANCHE PER CONTO TERZI, IVI COMPRESO FACCHINAGGIO E MAGAZZINAGGIO;

S) COMMERCIALIZZAZIONE E DISTRIBUZIONE DI CARBURANTE A TERZI E CONDUZIONE DI IMPIANTI DI DISTRIBUZIONE DI CARBURANTE IN PROPRIO;

T) CONDUZIONE DI OFFICINA PER RIPARAZIONE E REVISIONI PERIODICHE DI AUTOMEZZI ED ATTREZZATURE PUBBLICHE E PRIVATE;

U) CONSULENZA, ASSISTENZA E SERVIZI NEL CAMPO DELLE ANALISI DI LABORATORIO. I SUDDETTI SERVIZI ED ATTIVITA' FORMANO OGGETTO DELLA SOCIETA' NEL LORO CICLO COMPLETO, DALLA PROGETTAZIONE E COSTRUZIONE DEGLI IMPIANTI ALLA GESTIONE ED ESERCIZIO DEGLI STESSI.

LA SOCIETA' PUO' INOLTRE SVOLGERE QUALSIASI ATTIVITA' COMUNQUE CONNESSA, COMPLEMENTARE OD AFFINE A QUELLA SOPRA INDICATA, DI CONSULENZA, DI ASSISTENZA, DI PROGETTAZIONE E DI COSTRUZIONE DI IMPIANTI DA CHIUNQUE COMMISSIONATI. NEI SETTORI DI PROPRIO INTERESSE, LA SOCIETA' PUO' PROMUOVERE E REALIZZARE MODELLI ORGANIZZATIVI PER LA GESTIONE DELLE VARIE FASI DEI PROCESSI INDUSTRIALI

NONCHE' ACQUISIRE, CEDERE E SFRUTTARE PRIVATIVE INDUSTRIALI, BREVETTI O INVENZIONI.
TUTTE LE ATTIVITA' SOPRA INDICATE POTRANNO ESSERE ESERCITATE DIRETTAMENTE O A MEZZO DI SOCIETA' CONTROLLATE, COLLEGATE O COMUNQUE PARTECIPATE; LA SOCIETA' POTRA' COMUNQUE PROMUOVERE LA COSTITUZIONE DI SOCIETA', ENTI O IMPRESE AVENTI OGGETTO ANALOGO O AFFINE AL PROPRIO, OVVERO DI ACQUISIRE PARTECIPAZIONI ANCHE DI MINORANZA PURCHE' NEL RISPETTO DELL'ART. 2361 DEL CODICE CIVILE.
LA SOCIETA' POTRA' INOLTRE COMPIERE TUTTE LE OPERAZIONI COMMERCIALI, INDUSTRIALI, FINANZIARIE, MOBILIARI ED IMMOBILIARI RITENUTE NECESSARIE ED UTILI PER IL CONSEGUIMENTO DELL'OGGETTO SOCIALE CON L'ESCLUSIONE DELLO SVOLGIMENTO DI ATTIVITA' FINANZIARIE NEI CONFRONTI DEL PUBBLICO E DELLE ALTRE ATTIVITA' OGGETTO DI RISERVA DI LEGGE AI SENSI DEL D. LGS. 385/1993 E DEL D. LGS. 58/1998 E POTRA' INOLTRE RILASCIARE GARANZIE REALI E PERSONALI.
LA SOCIETA' HA LA FINALITA', NEL RISPETTO DEI PRINCIPI DI ECONOMICITA' E REDDITIVITA' E DELLA RISERVATEZZA DEI DATI AZIENDALI, DI PROMUOVERE LA CONCORRENZA, L'EFFICIENZA ED ADEGUATI LIVELLI DI QUALITA' NELL'EROGAZIONE DEI SERVIZI:
A) GARANTENDO LA NEUTRALITA' DELLA GESTIONE DELLE INFRASTRUTTURE ESSENZIALI PER LO SVILUPPO DI UN LIBERO MERCATO ENERGETICO;
B) IMPEDENDO DISCRIMINAZIONI NELL'ACCESSO AD INFORMAZIONI COMMERCIALMENTE SENSIBILI;
C) IMPEDENDO IL TRASFERIMENTO INCROCIATO DI RISORSE TRA I SEGMENTI DELLE FILIERE."

Poteri

poteri da statuto

IL CONSIGLIO DI AMMINISTRAZIONE E' INVESTITO DEI PIU' AMPI POTERI PER L'AMMINISTRAZIONE ORDINARIA E STRAORDINARIA DELLA SOCIETA', SENZA ECCEZIONE DI SORTA ED HA FACOLTA' DI COMPIERE TUTTI GLI ATTI CHE RITENGA OPPORTUNI PER IL RAGGIUNGIMENTO DELL'OGGETTO SOCIALE, ESCLUSI SOLTANTO QUELLI CHE LA LEGGE IN MODO TASSATIVO RISERVA ALL'ASSEMBLEA.
IL CONSIGLIO DI AMMINISTRAZIONE PUO' DELEGARE LE PROPRIE ATTRIBUZIONI O PARTE DI ESSE, NEI LIMITI DELLE VIGENTI DISPOSIZIONI DI LEGGE, AD UNO O PIU' AMMINISTRATORI DELEGATI. NON SONO DELEGABILI LE MATERIE ELENcate ALL'ART. 18 CON LE LETTERE DA A) A N) COMPRESSE PER LE QUALI E' PREVISTA LA MAGGIORANZA QUALIFICATA.
LA RAPPRESENTANZA DELLA SOCIETA' DI FRONTE AI TERZI ED IN GIUDIZIO SPETTA AL PRESIDENTE DEL CONSIGLIO DI AMMINISTRAZIONE CON FACOLTA' DI PROMUOVERE AZIONI ED ISTANZE GIUDIZIARIE ED AMMINISTRATIVE IN OGNI GRADO ED IN QUALUNQUE SEDE, ANCHE PER GIUDIZI DI CASSAZIONE E REVOCAZIONE, NOMINANDO AVVOCATI E PROCURATORI ALLE LITI.
LA RAPPRESENTANZA DELLA SOCIETA', NEI LIMITI DEI POTERI LORO CONFERITI, SPETTA PURE, DISGIUNTAMENTE TRA LORO E SEPARATAMENTE DAL PRESIDENTE, AL O AGLI AMMINISTRATORI DELEGATI SE NOMINATI.
IL CONSIGLIO DI AMMINISTRAZIONE POTRA' INOLTRE NOMINARE, ANCHE FRA PERSONE ESTRANEE AL CONSIGLIO, DIRETTORI, PROCURATORI SPECIALI E MANDATARI IN GENERE PER DETERMINATI ATTI O CATEGORIE DI ATTI, DETERMINANDONE I POTERI E GLI EMOLUMENTI.

Altri riferimenti statutari

modifiche statutarie, atti e fatti soggetti a deposito

ART.18 ART.24 MODIFICA ART.15
26/07/2012 - ATTO DI SOTTOSCRIZIONE DI AUMENTO DI CAPITALE E DI CONFERIMENTO DEL 29/06/2012

modifica articoli dello statuto

ART. 15
ART. 5
ART. 15

CON ATTO DEL 18/04/2014 VENGONO MODIFICATI GLI ARTICOLI 15 E 24 DELLO STATUTO.

effetti differiti

LA FUSIONE AVRA' EFFICACIA, AI SENSI E PER GLI EFFETTI DI CUI ALL'ART. 2504 BIS, II COMMA C.C., DALLE ORE 00.01 DELL'ULTIMO GIORNO DEL MESE IN CUI SARA' ESEGUITA L'ULTIMA DELLE ISCRIZIONI PREVISTE DALL'ARTICOLO 2504 C.C..
AI SENSI E PER GLI EFFETTI DELL'ARTICOLO 2504-BIS C.C. GLI EFFETTI DELLA FUSIONE DECORRONO DALLE ORE 00.01 DELL'ULTIMO GIORNO DEL MESE IN CUI SARA' ESEGUITA L'ULTIMA DELLE ISCRIZIONI PREVISTE DALL'ARTICOLO 2504 C.C..

2 Allegati

Statuto

Sommario

Parte 1 - Protocollo del 08-05-2014 - Statuto completo

Statuto aggiornato al 08-05-2014

MARCHE MULTISERVIZI SPA
Codice fiscale: 02059030417

Allegato "B" all'atto n.25422/9846 del Rep.

STATUTO DELLA SOCIETA' "MARCHE MULTISERVIZI S.P.A."

Art. 1 - COSTITUZIONE

E' costituita, ai sensi dell'art.113 del Decreto Legislativo 18/8/2000
n. 267, la Società per azioni denominata "Marche Multiservizi S.P.A."

Art.2 - SEDE

La Società ha sede nel Comune di Pesaro.

L'organo amministrativo ha facoltà di istituire o di sopprimere sedi
secondarie, di trasferire le sedi secondarie nel territorio nazionale,
di trasferire la sede sociale nell'ambito del Comune indicato al comma
1 e di istituire o di sopprimere ovunque unità locali operative.

Art.3 - OGGETTO SOCIALE

La società ha per oggetto l'esercizio, in proprio e/o per conto terzi,
sia in via diretta che attraverso società controllate, collegate o
comunque partecipate, delle attività e dei servizi connessi e inerenti
a:

- a) servizio di gestione e distribuzione del gas, ivi compresa
la produzione e la distribuzione di calore per usi civili ed industriale,
servizi di condizionamento, di climatizzazione e di riscaldamento anche
con esercizio e manutenzione caldaie e rinnovo centrali termiche
- a1) realizzazione e gestione di impianti di cogenerazione
energia/calore;
- a2) realizzazione e gestione di reti di teleriscaldamento e
somministrazione calore;
- a3) realizzazione e gestione di centrali termiche e impianti di

Statuto aggiornato al 08-05-2014

condizionamento;

b) approvvigionamento, produzione, trasporto trasformazione ,
distribuzione e vendita di elettricità, come derivato da qualsiasi fonte
energetica;

c) servizio idrico integrato, comprensivo della captazione,
adduzione, sollevamento e trattamento distribuzione acque destinate a
fini idropotabili, tecnologici, civili e produttivi,
dell'allontanamento e collettamento delle acque reflue , ivi compreso
l'espurgo , la pulizia ed il mantenimento di collettori, fognature,
canali ricettori di acque reflue e relative caditoie, del trattamento
epurativo delle acque reflue, della realizzazione delle opere e degli
impianti necessari per la prestazione del servizio;

d) produzione, vendita, distribuzione e commercializzazione
all'ingrosso ed al dettaglio di acqua pura di sorgente e , in generale,
di acqua potabile ad uso alimentare, garantita conforme alla normativa
vigente, imbottigliata in boccioni, in policarbonato o altro materiale,
con vuoto a rendere o a perdere, con abbinati refrigeratori speciali
per liquidi, nonché di altre bevande destinate all'alimentazione umana;

e) servizio di igiene urbana consistente in : raccolta,
trasporto e smaltimento dei rifiuti urbani, speciali, pericolosi e di
ogni tipo; raccolta trasporto e smaltimento dei residui e di materie
prime e secondarie; spazzamento, pulizia e lavaggio di strade ed aree
pubbliche e private; espurgo pozzi neri e lavaggio condotte; sgombero
neve dal suolo pubblico; recupero e riciclaggio di materie prime e
secondarie; raccolta differenziata; erogazione di servizi e prestazioni

Statuto aggiornato al 08-05-2014

MARCHE MULTISERVIZI SPA
Codice fiscale: 02059030417

per la raccolta, lo stoccaggio provvisorio, il trattamento e lo smaltimento di rifiuti prodotti da terzi; l'erogazione di ogni servizio concernente l'igiene e la salubrità urbana, realizzazione dell'ispettorato ecologico nel territorio;

- f) estrazione e lavorazione di materiali inerti;
- g) attività di bonifica di siti e di edifici contenenti amianto e rimozione e/o smaltimento di materiali contenenti amianto;
- h) bonifica siti;
- i) commercializzazione di materiali e prodotti provenienti dal trattamento rifiuti;
- j) trattamenti di disinfezione, disinfestazione, demoscazione, derattizzazione, antilarvale e tutti i trattamenti antiparassitari e di sanificazione in genere;
- k) altri servizi complementari di igiene urbana e ambientale affidati dai Comuni e regolati con appositi "contratto di servizio";
- l) servizio di illuminazione pubblica e privata consistente in: gestione delle reti di illuminazione pubblica e dei sistemi semaforici, ivi compreso la realizzazione dei relativi impianti ed opere; realizzazione, adeguamento e manutenzione di reti ed impianti elettrici e di illuminazione pubblici e privati, gestione dell'illuminazione votiva cimiteriale e di segnaletica luminosa;
- m) gestione delle reti di trasmissione dati, fonia, gestione sistemi Internet, commercio elettronico e sistemi collaterali ed affini;
- n) gestione e manutenzione di cimiteri;

Statuto aggiornato al 08-05-2014

- o) servizio di accertamento e riscossione dell'imposta sulla pubblicità e diritti sulle pubbliche affissioni;
- p) servizio di manutenzione delle strutture portuali ed esercizio delle attività portuali in genere;
- q) realizzazione, gestione e manutenzione di impianti sportivi e ricreativi in genere;
- r) servizio di autotrasporto di cose anche per conto terzi, ivi compreso facchinaggio e magazzinaggio;
- s) commercializzazione e distribuzione di carburante a terzi e conduzione di impianti di distribuzione di carburante in proprio;
- t) conduzione di officina per riparazione e revisioni periodiche di automezzi ed attrezzature pubbliche e private;
- u) consulenza, assistenza e servizi nel campo delle analisi di laboratorio.

I suddetti servizi ed attività formano oggetto della Società nel loro ciclo completo, dalla progettazione e costruzione degli impianti alla gestione ed esercizio degli stessi.

La Società può inoltre svolgere qualsiasi attività comunque connessa, complementare od affine a quella sopra indicata, di consulenza, di assistenza, di progettazione e di costruzione di impianti da chiunque commissionati.

Nei settori di proprio interesse, la Società può promuovere e realizzare modelli organizzativi per la gestione delle varie fasi dei processi industriali nonché acquisire, cedere e sfruttare privative industriali, brevetti o invenzioni.

Statuto aggiornato al 08-05-2014

MARCHE MULTISERVIZI SPA
Codice fiscale: 02059030417

Tutte le attività sopra indicate potranno essere esercitate direttamente o a mezzo di società controllate, collegate o comunque partecipate; la Società potrà comunque promuovere la costituzione di società, Enti o imprese aventi oggetto analogo o affine al proprio, ovvero di acquisire partecipazioni anche di minoranza purchè nel rispetto dell'art. 2361 del Codice Civile.

La Società potrà inoltre compiere tutte le operazioni commerciali, industriali, finanziarie, mobiliari ed immobiliari ritenute necessarie ed utili per il conseguimento dell'oggetto sociale con l'esclusione dello svolgimento di attività finanziarie nei confronti del pubblico e delle altre attività oggetto di riserva di legge ai sensi del D. Lgs. 385/1993 e del D. Lgs. 58/1998 e potrà inoltre rilasciare garanzie reali e personali.

La Società ha la finalità, nel rispetto dei principi di economicità e redditività e della riservatezza dei dati aziendali, di promuovere la concorrenza, l'efficienza ed adeguati livelli di qualità nell'erogazione dei servizi:

- a) garantendo la neutralità della gestione delle infrastrutture essenziali per lo sviluppo di un libero mercato energetico;
- b) impedendo discriminazioni nell'accesso ad informazioni commercialmente sensibili;
- c) impedendo il trasferimento incrociato di risorse tra i segmenti delle filiere.

Art.4 - DURATA

La Società ha durata fino al 31 dicembre 2050; essa potrà essere

Statuto aggiornato al 08-05-2014

prorogata una o più volte o anticipatamente sciolta con l'osservazione delle disposizioni di legge a tale momento vigenti.

Art. 5 - CAPITALE SOCIALE

Il capitale sociale è di Euro 13.484.242,00 (tredicimilioniquattrocentottantaquattromiladuecentoquarantadue), diviso in azioni del valore nominale di Euro 1,00 (uno).

I Soci Pubblici deterranno la maggioranza del capitale sociale.

Il capitale sociale potrà essere aumentato, previa deliberazione dell'Assemblea straordinaria, anche con conferimento di crediti e beni in natura.

Art.6 - AZIONI

Le azioni sono nominative e conferiscono ai loro possessori uguali diritti.

Le azioni sono indivisibili e ognuna di esse dà diritto ad un voto in Assemblea.

La Società potrà altresì emettere altri tipi di azioni secondo le disposizioni di legge e/o regolamenti tempo per tempo vigenti ed applicabili.

Art. 7 - ORGANI DELLA SOCIETA'

Sono organi della Società:

- § l'Assemblea dei soci;
- § il Consiglio di Amministrazione;
- § il Collegio Sindacale.

Art. 8 - ASSEMBLEA

L'Assemblea, regolarmente costituita, rappresenta l'universalità dei

Statuto aggiornato al 08-05-2014

MARCHE MULTISERVIZI SPA
Codice fiscale: 02059030417

soci e le sue deliberazioni, prese in conformità alla legge ed al presente Statuto, obbligano tutti i soci.

L'Assemblea è ordinaria e straordinaria ai sensi di legge.

Essa può essere convocata anche fuori dalla sede sociale, purché in Italia, osservate le disposizioni dell'art.2366 del Codice Civile.

L'Assemblea ordinaria per l'approvazione del bilancio, essendo la Società obbligata alla redazione del bilancio consolidato, può essere convocata entro 180 giorni dalla chiusura dell'esercizio sociale.

Art.9 - CONVOCAZIONE DELL'ASSEMBLEA

La convocazione dell'Assemblea, sia in sede ordinaria che straordinaria, è fatta con pubblicazione su almeno uno dei seguenti quotidiani: Il Messaggero, Il Resto del Carlino, Il Corriere Adriatico o Il Sole 24 Ore, almeno quindici giorni prima di quello fissato per l'assemblea, dell'avviso contenente l'ordine del giorno ad istanza, come stabilito dalle disposizioni di legge e/o regolamenti di tempo in tempo vigenti e applicabili.

Nello stesso avviso può essere fissato altro giorno, diverso dal primo, per l'eventuale seconda convocazione.

L'Assemblea straordinaria può essere convocata per una terza adunanza, secondo la procedura prevista dalle disposizioni di legge e/o regolamenti di tempo in tempo vigenti ed applicabili.

Sono tuttavia valide le assemblee non convocate come sopra quando è presente o vi sia rappresentato l'intero capitale sociale e vi partecipano la maggioranza dei componenti degli organi amministrativi e di controllo. Tuttavia in tale ipotesi ciascuno dei partecipanti può

Statuto aggiornato al 08-05-2014

opporsi alla discussione degli argomenti sui quali non si ritenga sufficientemente informato.

Nell'ipotesi di cui al comma precedente, dovrà essere data tempestiva comunicazione delle deliberazioni assunte ai componenti degli organi amministrativi e di controllo non presenti.

Art.10 - AMMISSIONE ALL' ASSEMBLEA

Per essere ammessi all'Assemblea, i soci devono depositare i loro titoli azionari, ovvero le certificazioni previste dalle disposizioni di legge e/o regolamenti di tempo in tempo in vigenti e applicabili, presso la sede sociale o nei luoghi indicati nell'avviso di convocazione entro i due giorni precedenti rispetto a quello stabilito per l'adunanza. Trova inoltre applicazione quanto disposto dal comma 3 dell'art.2370 c.c.

Art.11 - INTERVENTO E RAPPRESENTANZA NELL'ASSEMBLEA

Ogni socio che abbia diritto di intervenire all'Assemblea può farsi rappresentare ai sensi delle disposizioni di leggi e/o regolamenti di tempo in tempo vigenti ed applicabili.

Spetta al Presidente dell'Assemblea constatare la regolarità delle singole deleghe e in genere il diritto di intervento e di voto in Assemblea.

Art.12 - PRESIDENZA DELL'ASSEMBLEA

L'Assemblea è presieduta dal Presidente del Consiglio di Amministrazione, in difetto da persona eletta dalla stessa Assemblea.

Il Presidente è assistito da un Segretario anche non socio, designato dall'Assemblea e, nei casi di legge, da Notaio.

Statuto aggiornato al 08-05-2014

MARCHE MULTISERVIZI SPA
Codice fiscale: 02059030417

Spetta al Presidente dell'Assemblea constatare la regolare costituzione della stessa, accertare l'identità e la legittimazione dei presenti , dirigere e regolare lo svolgimento dell'assemblea ed accertare i risultati delle votazioni.

Art.13 - DELIBERAZIONI DELL'ASSEMBLEA

Le deliberazioni dell'Assemblea ordinaria sono valide se prese con le presenze e con le maggioranze previste dalle disposizioni di legge e/o regolamenti di tempo in tempo vigenti ed applicabili.

L'Assemblea straordinaria sarà validamente costituita e validamente delibererà, in prima, seconda e terza convocazione con una presenza e con una maggioranza superiore all'85% (ottantacinqueper cento) del capitale sociale.

Art.14 - VERBALE DELLE DELIBERAZIONI DELL'ASSEMBLEA

Le deliberazioni dell'Assemblea sono constatate da verbale firmato dal Presidente e dal Segretario. Nei casi previsti dalla legge, ed inoltre quando il Presidente lo ritenga opportuno, il verbale è redatto da Notaio scelto dal Presidente stesso.

Il verbale deve contenere le indicazioni ed essere redatto secondo quanto previsto dall'art.2375 c.c

Art.15 - CONSIGLIO DI AMMINISTRAZIONE

La Società è amministrata da un Consiglio di Amministrazione composto da sette membri, ivi compreso il Presidente.

Ai sensi dell'art. 2449 del Codice Civile:

- Il Comune di Pesaro ha il potere di nominare due Consiglieri
- la Provincia di Pesaro e Urbino, ha il potere di nominare un

Statuto aggiornato al 08-05-2014

Consigliere;

- il Comune di Urbino, ha il potere di nominare un Consigliere;
- i Comuni di Acqualagna, Apecchio, Auditore, Barchi, Belforte all'Isauro, Borgo Pace, Cagli, Cantiano, Cartoceto, Casteldelci, Falconara Marittima, Fermignano, Fossombrone, Fratte Rosa, Frontino, Frontone, Gradara, Isola del Piano, Lunano, Macerata Feltria, Maiolo, Mercatello sul Metauro, Mercatino Conca, Mombaroccio, Mondavio, Monte Cerignone, Monte Grimano, Montecalvo in Foglia, Monteciccardo, Montefelcino, Montelabbate, Montemaggiore, Orciano di Pesaro, Peglio, Pennabilli, Pergola, Petriano, Piagge, Piandimeleto, Pietrarubbia, Piobbico, S. Agata Feltria, San Giorgio di Pesaro, San Costanzo, San Lorenzo in Campo, Sant'Ippolito, Sant'Angelo in Vado, Saltara, Sassocorvaro, Sassofeltrio, Serra S. Abbondio, Serrungarina, Talamello, Tavoleto, Tavullia, Urbania, Vallefoglia, la Comunità Montana Alto e Medio Metauro e la Comunità Montana Catria e Nerone hanno il potere di nominare un Consigliere.

Gli Enti Pubblici aventi diritto alla designazione di Componenti del Consiglio di Amministrazione ai sensi dell'art. 2449 del codice civile non potranno esprimere il loro diritto di voto nell'assemblea dei soci convocata per la designazione dei Consiglieri che non siano stati designati ai sensi dell'art. 2449 del Codice Civile

Gli amministratori restano in carica per tre esercizi e scadono alla data dell'assemblea convocata per l'approvazione del bilancio relativo all'ultimo esercizio della loro carica. Essi sono rieleggibili, possono essere anche non soci e si sostituiscono a norma di legge.

Statuto aggiornato al 08-05-2014

MARCHE MULTISERVIZI SPA
Codice fiscale: 02059030417

La composizione del Consiglio di Amministrazione dovrà rispettare l'equilibrio tra i generi ai sensi della normativa vigente.

Art.16 - CARICHE SOCIALI

Il Consiglio di Amministrazione, salvo che non si provveda a norma dell'articolo precedente, o vi provveda direttamente l'Assemblea, elegge tra i suoi membri un Presidente e, eventualmente, uno o due Vice Presidenti di cui uno con funzioni di vicario, può, altresì eleggere un segretario anche estraneo al Consiglio. In caso di assenza o di impedimento del Presidente, il Consiglio è presieduto da uno dei Vice Presidenti.

Al Presidente spettano i poteri di cui all'art.2381,1° comma, c.c..

Art.17 - RIUNIONI DEL CONSIGLIO

Il Consiglio di Amministrazione si raduna sia nella sede sociale sia altrove purchè in Italia ogni volta che il Presidente lo ritenga opportuno, oppure ne venga fatta domanda scritta da almeno tre dei suoi membri.

Il Consiglio viene convocato dal Presidente mediante lettera raccomandata, telegramma o telefax da spedirsi almeno otto giorni prima dell'adunanza a ciascun amministratore ed a ciascun sindaco effettivo o, nei casi di urgenza, con telegramma o telefax da spedirsi almeno due giorni prima.

Si riterranno comunque validamente costituite le riunioni del Consiglio di Amministrazione anche in difetto di formale convocazione quando siano presenti tutti gli amministratori e tutti i sindaci effettivi in carica.

Il Consiglio può altresì essere convocato dal Collegio sindacale , o

Statuto aggiornato al 08-05-2014

da almeno due membri dello stesso, secondo le disposizioni di legge e/o i regolamenti di tempo in tempo vigenti ed applicabili.

E' ammessa la possibilità che le riunioni del Consiglio si tengano per teleconferenza o videoconferenza a condizione che tutti i partecipanti possano essere identificati, sia loro consentito di seguire la discussione ed intervenire in tempo reale alla trattazione degli argomenti affrontati, nonché di ricevere, trasmettere o visionare documenti e sia garantita la contestualità dell'esame e della deliberazione. Il Consiglio di Amministrazione si considera tenuto nel luogo dove è convocato, ove dovranno trovarsi il Presidente ed il Segretario.

Art.18 - DELIBERAZIONI DEL CONSIGLIO

Il Consiglio di Amministrazione è validamente costituito con la presenza effettiva della maggioranza dei suoi membri in carica e delibera col voto favorevole di tanti Consiglieri che rappresentano la maggioranza dei consiglieri presenti a ciascuna seduta, fatta eccezione per le delibere relative alle seguenti materie che saranno validamente assunte a condizione che le stesse ottengano il voto favorevole di almeno sei Consiglieri:

- Ø designazione dei componenti degli organi sociali delle società controllate e/o partecipate, fatta eccezione per la società commerciale del gas per cui è sin d'ora stabilito che il Presidente sarà nominato dal Comune di Pesaro
- Ø proposte di fusioni/scissioni/incorporazioni in altre società

Statuto aggiornato al 08-05-2014

MARCHE MULTISERVIZI SPA
Codice fiscale: 02059030417

- Ø proposte di modifiche dello statuto
- Ø operazioni di conferimenti/scorpori di attività/rami aziendali
- Ø modifica dei poteri dell'Amministratore Delegato
- Ø approvazione del budget annuale preventivo e del piano industriale proposto dall'Amministratore Delegato
- Ø nomina dei consiglieri cooptati
- Ø proposta di distribuzione dividendi e riserve
- Ø modifiche ai contratti con le società degli asset

Nel rispetto della normativa di legge la revoca dell'Amministratore Delegato per giusta causa può avvenire con il voto favorevole dei 2/3 dei consiglieri.

Art.19 - VERBALE DELLE DELIBERAZIONI DEL CONSIGLIO

Le deliberazioni sono constatate con verbale firmato dal Presidente e dal Segretario.

Art.20 - POTERI DEL CONSIGLIO

Il Consiglio di Amministrazione è investito dei più ampi poteri per l'amministrazione ordinaria e straordinaria della Società, senza eccezione di sorta ed ha facoltà di compiere tutti gli atti che ritenga opportuni per il raggiungimento dell'oggetto sociale.

Art.21 - AMMINISTRATORI DELEGATI

Il Consiglio di Amministrazione può delegare le proprie attribuzioni o parte di esse, nei limiti delle vigenti disposizioni di legge, ad un Amministratore delegato. Non sono delegabili le materie elencate all'art.18, per le quali è prevista la maggioranza qualificata.

Statuto aggiornato al 08-05-2014

Per la sua opera l'Amministratore delegato avrà diritto a compensi ulteriori rispetto a quelli previsti all'art.22.

Art.22 - RIMBORSO SPESE AGLI AMMINISTRATORI

Agli amministratori spetta il rimborso delle spese sostenute per la ragioni dell'ufficio; l'Assemblea può inoltre assegnare loro una indennità annuale determinata a norma dell'art.2389 del Codice civile.

Art.23 - RAPPRESENTANZA SOCIALE

La rappresentanza della Società di fronte ai terzi ed in giudizio spetta al Presidente del Consiglio di Amministrazione con facoltà di promuovere azioni ed istanze giudiziarie ed amministrative in ogni grado ed in qualunque sede, anche per giudizi di cassazione e revocazione, nominando avvocati e procuratori alle liti.

La rappresentanza della Società, nei limiti dei poteri loro conferiti, spetta pure, disgiuntamente tra loro e separatamente dal Presidente, a o agli amministratori delegati se nominati.

Il Consiglio di Amministrazione potrà inoltre nominare, anche tra persone estranee al Consiglio, direttori, procuratori speciali e mandatari in genere per determinati atti o categorie di atti, determinandone i poteri e gli emolumenti.

Art.24 - COLLEGIO SINDACALE

Il Collegio Sindacale si compone di tre membri effettivi, ivi compreso il Presidente e due membri supplenti.

.Ai sensi dell'art. 2449 del Codice Civile:

- il Comune di Pesaro nominerà un componente effettivo del Collegio Sindacale che assumerà la carica di Presidente.

Statuto aggiornato al 08-05-2014

MARCHE MULTISERVIZI SPA
Codice fiscale: 02059030417

- la Provincia di Pesaro Urbino nominerà un componente effettivo del Collegio Sindacale ed un Sindaco supplente

Il terzo componente effettivo del Collegio Sindacale ed un Sindaco supplente saranno nominati dall'assemblea dei soci, prevedendosi che gli Enti Pubblici che abbiano concorso alla designazione ai sensi dell'art. 2449 del Codice Civile di componenti del Consiglio di Amministrazione non possano esprimere il loro diritto di voto.

I Sindaci restano in carica per tre esercizi e scadono alla data dell'assemblea convocata per l'approvazione del bilancio relativo al terzo esercizio della carica e sono rieleggibili.

La composizione del Collegio Sindacale dovrà rispettare l'equilibrio tra i generi ai sensi della normativa vigente.

Art.25- CONTROLLO CONTABILE

Il controllo contabile è esercitato da una società di revisione iscritta nel registro dei revisori contabili, incaricata dall'Assemblea dei soci, sentito il Collegio Sindacale.

L'incarico ha la durata di tre esercizi ed andrà a scadenza alla data di approvazione del bilancio relativo al terzo esercizio dell'incarico.

Art.26 - ESERCIZI SOCIALI

Gli esercizi sociali si chiudono il 31 dicembre di ogni anno.

Alla fine di ogni esercizio, il Consiglio di Amministrazione procede alla formazione del bilancio a norma di legge.

Art.27 - RIPARTIZIONE DEGLI UTILI

L'utile netto di bilancio, sarà ripartito come segue:

(a) il 5% alla riserva legale fino a che la stessa non abbia

Statuto aggiornato al 08-05-2014

raggiunto il quinto del capitale sociale, oppure, se la riserva è discesa al di sotto di questo importo, fino alla reintegrazione della stessa;

(b) — il rimanente a disposizione dell'Assemblea per l'assegnazione del dividendo agli azionisti, salvo l'eventuale deliberazione di destinare l'utile, in tutto o in parte, al fondo di riserva ordinario, a fondi di accantonamento speciale, ad erogazioni straordinarie od al rinvio a nuovo.

Il Consiglio di Amministrazione potrà, durante il corso dell'esercizio, distribuire agli azionisti acconti sui dividendi, secondo quanto previsto dall'art.2433 bis del c.c...

Art.28 - PAGAMENTO DEI DIVIDENDI

Il pagamento dei dividendi è effettuato presso le casse designate dal Consiglio di Amministrazione a decorrere dal giorno fissato annualmente dall'Assemblea.

I dividendi non riscossi entro il quinquennio dal giorno in cui divennero esigibili si prescrivono a favore della società.

Art.29 - SCIoglimento

Addivenendosi in qualunque tempo e per qualsiasi causa allo scioglimento della Società, si applicano le disposizioni di cui al capo VIII libro V del Codice Civile.

Art.30 - DISPOSIZIONI GENERALI

La società potrà acquisire prestiti e/o finanziamenti infruttiferi dai soci, nei casi e nei limiti previsti dalle disposizioni di legge e/o regolamenti di tempo in tempo vigenti e applicabili.

Art.31 - RINVIO ALLA LEGGE

Statuto aggiornato al 08-05-2014

MARCHE MULTISERVIZI SPA
Codice fiscale: 02059030417

Per tutto quanto non è espressamente contemplato nel presente Statuto,
si fa riferimento alle disposizioni contenute nel Codice civile e nelle
altre leggi vigenti in materia.

F.to Marco Domenicucci - Luisa Rossi Notaio
Copia su supporto informatico ad uso Registro Imprese
conforme all'originale del documento su supporto carta
ceo ai sensi dell'art. 23 del D.Lgs 7 marzo 2005 n. 82.

Imposta di bollo assolta all'origine per via telematica
ai sensi del D.L. 22 febbraio 2007 mediante MUI.

