

# Bilancio di Mandato 1999/2004

Una  
Provincia  
europea  
di qualità



Provincia di Pesaro e Urbino



|  |         |
|--|---------|
| Presentazione del Presidente                   | pag. 3  |
| Le funzioni della Provincia di Pesaro e Urbino | pag. 5  |
| Organi Istituzionali                           | pag. 9  |
| Linee Programmatiche del Presidente            | pag. 11 |
| Struttura Organizzativa                        | pag. 12 |
| Le partecipate                                 | pag. 13 |
| Entrate finanziarie                            | pag. 18 |
| Gli Strumenti di programmazione e di controllo | pag. 20 |
| Interventi                                     | pag. 25 |
| Uscite finanziarie per aree di intervento      | pag. 50 |



La sala delle sedute  
del Consiglio Provinciale  
intitolata a  
"Wolframo Pierangeli"



A conclusione di questo mandato amministrativo abbiamo sentito l'esigenza di predisporre un documento che desse dimostrazione dell'attività svolta in questi anni dal Consiglio e dalla Giunta Provinciali. Ciò non per semplice formalismo o per questione d'immagine, ma per verificare la coerenza dell'attività svolta con gli impegni politici assunti a inizio legislatura e rendere conto ai nostri elettori e a tutti i cittadini di questa Provincia di come sono state utilizzate le risorse pubbliche che abbiamo gestito in questi anni.

Si tratta di un "Bilancio di mandato" che supera lo schema classico del Rendiconto contabile che deve essere obbligatoriamente approvato entro il 30 giugno di ogni anno. Prevale infatti in esso l'elemento descrittivo su quello puramente contabile e ciò anche al fine di rendere accessibili le informazioni anche ai non addetti ai lavori.

La nostra attività in questi anni si è ispirata ad un principio base che è un valore comune a molte culture: da quella cristiana a quella marxista a quella degli indiani d'america e cioè "Il rispetto dell'individuo e dell'ambiente in cui egli vive".

Siamo pienamente convinti che è necessario vincere la logica dello sviluppo ad ogni costo della massimizzazione degli utili, della massima efficienza ed economicità perdendo di vista la qualità della vita, il rispetto dell'ambiente e la centralità dell'individuo.

Per dare corpo al programma politico si è pensato di predisporre uno strumento di programmazione che avesse anche un taglio fortemente operativo con obiettivi, piani, programmi e progetti ben dettagliati con l'indicazione di azioni e tempi certi per la loro realizzazione.

L'elaborazione di tale documento ha richiesto alcuni mesi di lavoro che hanno visto la Giunta e l'apparato dirigente dell'ente fortemente impegnati in incontri con tutte realtà pubbliche e private che operano nel nostro territorio al fine di individuare obiettivi e strategie per uno sviluppo rispettoso dell'ambiente e dell'uomo che in esso vive e che fossero il più possibile condivisi da tutti.

Alla fine di questo percorso il Consiglio Provinciale in data 20 luglio 2002 ha approvato quello che è diventato lo strumento principe per la realizzazione del programma politico " il Piano Triennale di Sviluppo Ecosostenibile".

Tale piano è articolato in 5 aree (gestione e sviluppo dei servizi al cittadino e alle imprese su reti telematiche; tutela e valorizzazione del territorio e dell'ambiente; infrastrutture, opere e servizi pubblici; sviluppo economico, formazione e lavoro; politiche sociali e attività culturali) e 50 settori di intervento. Tra le 50 grandi idee racchiuse nel piano ci sono 24 progetti cosiddetti "pivot" considerati strategici per la loro specifica natura e per le significative ricadute sull'intero contesto provinciale.

Al primo posto tra gli obiettivi da raggiungere abbiamo collocato, non a caso, la riorganizzazione dell'apparato burocratico dell'ente e la semplificazione dell'attività amministrativa anche perché solamente con





un apparato pubblico ben funzionante si è poi in grado di raggiungere in tempi accettabili tutti gli altri obiettivi programmati.

Il processo di riorganizzazione è stato concluso nel corso dell'anno 2003 ed è già a pieno regime, quello di semplificazione è in corso e tramite l'adozione di un piano integrato di cambiamento supportato dal dipartimento della Funzione Pubblica abbiamo coinvolto in tale processo tutti gli enti territoriali operanti nella nostra Provincia.

Tutti gli altri strumenti di programmazione adottati in questi anni (Relazione Previsionale e Programmatica, Bilancio di Previsione annuale e pluriennale, Piano Esecutivo di Gestione) sono stati redatti nel pieno rispetto degli obiettivi politici di inizio mandato e del Piano Triennale di Sviluppo Ecosostenibile.

Degno di nota in questa breve introduzione riteniamo sia anche il sistema dei controlli che siamo riusciti a mettere a regime dal controllo di gestione al controllo strategico che ci permettono di monitorare continuamente lo stato di salute dell'ente e il livello di realizzazione degli obiettivi programmati fornendo anche utili indicazioni su eventuali e necessarie correzioni di rotta in corso d'opera.

A conclusione di questa breve introduzione ritengo doveroso ringraziare tutti coloro che hanno contribuito alla realizzazione dei risultati raggiunti dall'Amministrazione Provinciale e che hanno collaborato alla realizzazione del presente documento.

*Sen. Palmiro Uccielli*



La restaurata vecchia Sala Consiliare a cui è stato dato il nome di "Adele Bei" perseguitata antifascista e poi componente della Costituente Repubblicana



La Provincia è un Ente Locale, intermedio tra Comune e Regione, che rappresenta la propria comunità, ne cura gli interessi, ne promuove e ne coordina lo sviluppo.

Le principali aree di intervento sono: lo sviluppo economico e le attività produttive, la difesa e la tutela del territorio ambientale e strutturale, i servizi alla persona e alla comunità e i servizi generali.

Tali aree sono articolate nelle seguenti funzioni:

### Sviluppo economico e attività produttive

|                            |  |
|----------------------------|--|
| <b>Attività produttive</b> | Politiche di sostegno e sviluppo.<br>Programmazione di carattere socio-economico.  |
| <b>Programmazione</b>      | La provincia, in collaborazione con i comuni e sulla base di programmi da essa proposti, promuove e coordina attività, nonché realizza opere di rilevante interesse provinciale sia nel settore economico, produttivo, commerciale e turistico, sia in quello sociale, culturale e sportivo (art.19 comma 2 T.U. EE. LL.). |
| <b>Turismo</b>             | Coordinamento e sostegno delle iniziative dei Comuni, promozione domanda turistica e gestione delle professioni turistiche.  |

### Difesa e Tutela del Territorio, ambientale e strutturale

|                    |   |
|--------------------|---|
| <b>Agricoltura</b> | Bonifica agraria;<br>Gestione vincolo idrogeologico;<br><br>Tutela e valorizzazione dei funghi e tartufi<br><br>Politiche di sostegno e valorizzazione delle produzioni agricole. |
|--------------------|---|



**Ambiente**

Tutela e valorizzazione dell'ambiente (art.19 comma 1 lett.a T.U. EE. LL.).

Tutela e valorizzazione delle risorse idriche ed energetiche (art.19 comma 1 lett.b T.U. EE. LL.).

Protezione della flora e della fauna (art.19 comma 1 lett.e) T.U. EE. LL.).

Parchi e riserve naturali (art.19 comma 1 lett.e T.U. EE. LL.).

Organizzazione dello smaltimento rifiuti (art.19 comma 1 lett.g T.U. EE. LL.).

Rilevamento, disciplina e controllo degli scarichi delle acque e delle emissioni atmosferiche e sonore (art.19 comma 1 lett.g T.U. EE. LL.).

Lotta all'inquinamento idrico, atmosferico, acustico, elettromagnetico; organizzazione dello smaltimento rifiuti; vigilanza e repressione degli illeciti ambientali.

**Caccia e pesca nelle acque interne**

Gestione e vigilanza del settore

**Polizia amministrativa**

Accertamento illeciti amministrativi e applicazione sanzioni in materia di caccia, pesca, ambiente, cave, circolazione stradale

**Prevenzione delle calamità naturali**

Protezione civile (predisposizione piani provinciali di emergenza).

**Programmazione**

La provincia formula e adotta propri programmi pluriennali sia di carattere generale che settoriale e promuove il coordinamento dell'attività programmatoria dei comuni (art.20 comma 1 lett.c T.U. EE. LL.).



### **Urbanistica e bellezze naturali**

Approvazione dei piani regolatori comunali e elaborazione del Piano territoriale di coordinamento che stabilisce gli indirizzi generali di assetto del territorio (art.20 T.U. EE: LL.).

Tutela beni paesaggistici.

### **Uso e difesa del suolo**

Programmazione e vigilanza sull'attività estrattiva, demanio idrico, opere idrauliche, interventi di ripristino e difesa del suolo dai dissesti idrogeologici.

### **Viabilità e trasporti**

progettazione, realizzazione e manutenzione delle strade provinciali ed interne regionali; elaborazione dei piani di bacino del traffico; autorizzazioni e vigilanza sulle autoscuole.

## Servizi alla persona e alla comunità

### **Cultura**

Valorizzazione dei beni culturali (art.19 comma 1 lett.c T.U. EE. LL.).

### **Istruzione**

Compiti connessi all'istruzione secondaria di secondo grado ed artistica, ed alla formazione professionale, compresa l'edilizia scolastica, attribuiti dalla legislazione statale e regionale (art.19 comma 1 lett.i T.U. EE. LL.).

### **Politiche del lavoro**

Gestione del collocamento e dei centri per l'impiego.





**Servizi sociali e sanitari**

Coordinamento e promozione dell'assistenza sociale.

Concorso alla programmazione sanitaria regionale.

Servizi sanitari, di igiene e profilassi pubblica, attribuiti dalla legislazione statale e regionale (art.19 comma 1 lett.h T.U. EE. LL.).

**Politiche del lavoro**

Gestione del collocamento e dei centri per l'impiego.

**Servizi generali**

**Assistenza agli Enti Locali**

Raccolta ed elaborazione dati, assistenza tecnico-amministrativa agli enti locali (art.19 comma 1 lett.l T.U. EE. LL.).





### Giunta Provinciale

**Presidente**  
**Palmiro Uchielli**

Affari generali, del personale, valutazione e controllo di gestione, qualità, trasparenza e concertazione, urbanistica, protezione della fauna, attività minerarie ed estrattive, bonifica, attività produttive, giovani.

**Giovanna Cecconi**

Vice Presidente  
Assessore bilancio, finanze e patrimonio, turismo.

**Sauro Capponi**

Assessore  
Beni ambientali e gestione rifiuti  
educazione ambientale, protezione della flora, inquinamento delle acque del suolo e atmosferiche.

**Mirco Ricci**

Assessore  
Opere pubbliche, mobilità, trasporti, edilizia pubblica viabilità, difesa del suolo, edilizia scolastica, protezione civile.

**Leonardo Talozzi**

Assessore  
Affari sociali e sanitari (servizi sociali alla persona e alla comunità, tutela della salute, coordinamento, obiezione di coscienza, sanità e farmacie.

**Gloriana Gambini**

Assessore  
Formazione professionale, politiche attive per il lavoro.

**Paolo Sorcinelli**

Assessore  
Beni ed attività culturali, editoria.

**Giovanni Rondina**

Assessore  
Agricoltura, pesca, fiere, mercati.

**Roberto Borgiani**

Assessore  
Pubblica istruzione, problematiche sportive e commercio.

Una seduta della  
Giunta Provinciale  
nella sede di Urbino



## Consiglio Provinciale

**Presidente**  
**Palmiro Uccielli**

**Martino Panico** Presidente del Consiglio  
**Orlando Lustrissimini** Vice Presidente  
**Claudio Cicoli** Vice Presidente  
**Antonella Amaranti** Consigliere  
**Paola Bartolucci** Consigliere  
**Pier Ugo Boni** Consigliere  
**Giancarlo Borra** Consigliere  
**Settimio Bravi** Consigliere  
**Roberto Busca** Consigliere  
**Franco Cangiotti** Consigliere  
**Domenico Catani** Consigliere  
**Silvio Cattarina** Consigliere  
**Gianfranco Colucci** Consigliere  
**Guido Formica** Consigliere  
**Cesare Gori** Consigliere  
**Italo Grilli** Consigliere  
**Anna Maria Guerra** Consigliere  
**Graziano Ilari** Consigliere  
**Giorgio Londei** Consigliere  
**Giuseppe Lucarini** Consigliere  
**Alessio Mangani** Consigliere  
**Claudio Mari** Consigliere  
**Marzio Mengucci** Consigliere  
**Almerino Mezzolani** Consigliere  
**Graziano Olivieri** Consigliere  
**Emidio Omiccioli** Consigliere  
**Gilberto Ottaviani** Consigliere  
**Giancarlo Rossi** Consigliere  
**Tonino Salvatori** Consigliere  
**Maurizio Sebastiani** Consigliere



# 1

### **Sviluppo Economico e Attività Produttive**

- "Sviluppare e consolidare l'economia locale"
- "Sviluppare in modo integrato e complessivo il Territorio Provinciale"
- "Promuovere la tipicità e la qualità dei prodotti agricoli"
- "Riqualificare il Trasporto Pubblico"
- "Favorire le massime opportunità di lavoro"

# 2

### **Difesa e Tutela del Territorio, Ambiente e Infrastrutture**

- "Risoluzione dei nodi strutturali"
- "Sviluppare in modo integrato e complessivo il Territorio Provinciale"
- "Lotta all'inquinamento"
- "Aumentare la conoscenza delle risorse ambientali e di una loro gestione razionale"
- "Valorizzare l'ambiente"
- "Razionalizzare il ciclo integrato dell'acqua, della gestione dei rifiuti e del settore della depurazione"
- "Conservare e gestire la fauna selvatica"
- "Migliorare la fauna ittica"

# 3

### **Servizi alla Persona e alla Comunità**

- "Promuovere e coordinare gli interventi sociali sul proprio territorio"
- "Promuovere i Beni Culturali ed Ambientali del territorio"
- "Sviluppare e consolidare l'economia locale"
- "Gestire le strutture scolastiche"

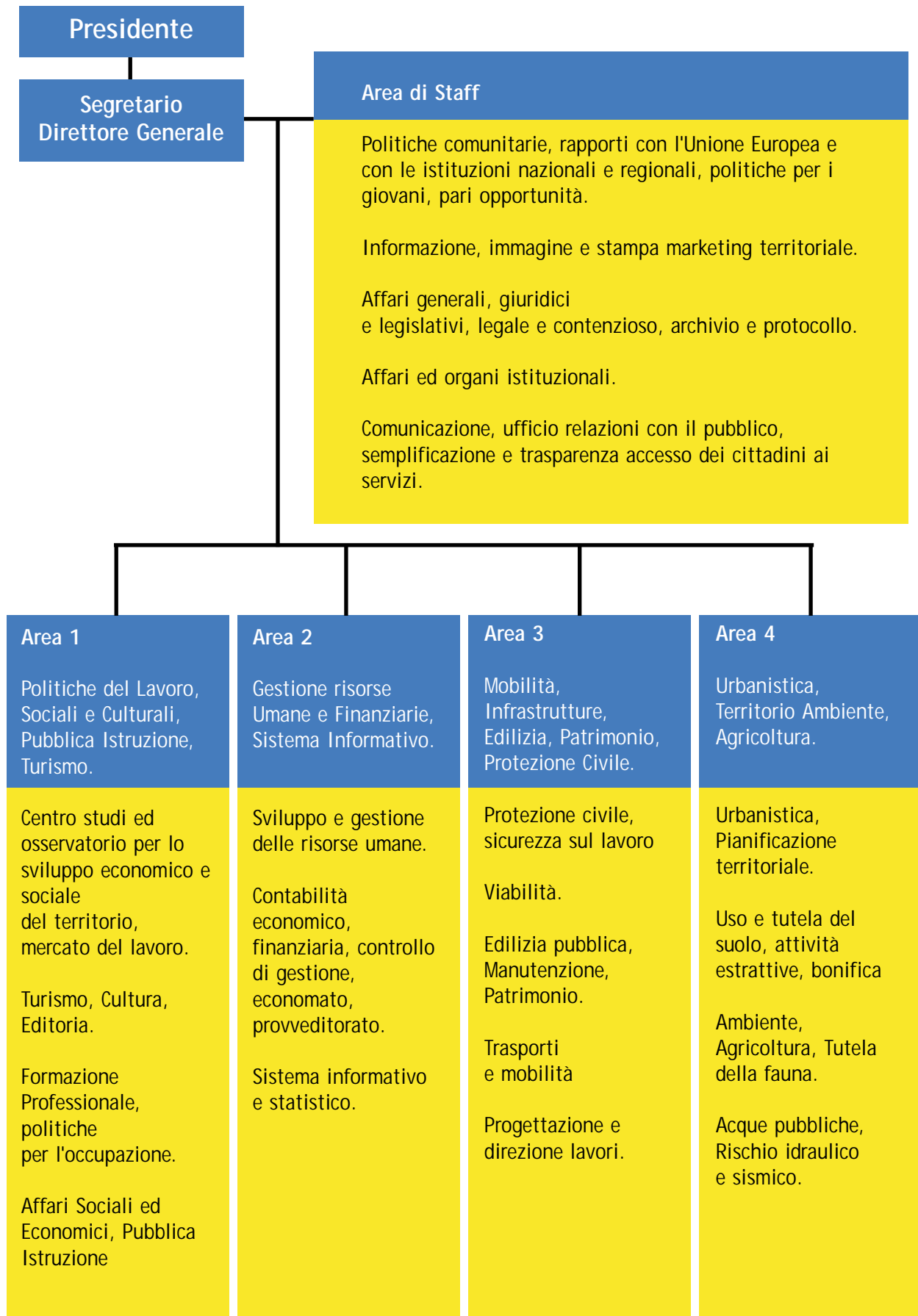



### Consorzi

### Composizione

**Consorzio Città Romana di Suasa.**

Consorzio per la gestione e valorizzazione del Parco archeologico omonimo di recente istituzione e del Museo della città di Suasa lungo la Valle del Cesano.

enti pubblici

**Consorzio regionale per le imprese del settore cantieristico.**

Consorzio volto alla promozione e sviluppo del settore imprenditoriale navale del territorio regionale.

enti pubblici e privati

**MIT Marche Innovation Training.**

Consorzio università-impresa di Ancona con finalità di promozione della formazione e innovazione in campo formativo, oltre che di sviluppo della partecipazione delle imprese alle iniziative comunitarie.

enti pubblici e privati

### Società per azioni

### Composizione

**Aerdorica S.p.a.**

Società di gestione dell'Aeroporto Internazionale "Raffaello Sanzio" di Ancona – Falconara, costituita da Enti locali e da un gruppo di imprese leader della Regione Marche.

enti pubblici e privati

**C.T.A. "Consorzio Tessile Abbigliamento Marchigiano" S.p.A.**

Consorzio regionale che ha lo scopo di promuovere e sviluppare l'industria del tessile e dell'abbigliamento.

enti pubblici e privati

**Consorzio Megas S.p.a.**

Società per la pianificazione e gestione delle attività di distribuzione del gas, delle risorse idriche, e della raccolta dei rifiuti e di altre forme di energia per usi civili, artigianali e industriali.

enti pubblici

**COSMOB - Consorzio del Mobile S.p.a.**

Consorzio Regionale che opera per la promozione e lo sviluppo dell'industria del mobile.

enti pubblici e privati

**Fiera di Pesaro S.p.a.**

Società che gestisce il quartiere fieristico di Campanara (Pesaro) e le manifestazioni che vi si svolgono.

enti pubblici e privati



## Fondazioni e Associazioni

## Composizione

### **A.M.A.T.**

Associazione Marchigiana per le Attività Teatrali è l'ente pubblico di promozione teatrale delle Marche nato nel 1976.

enti pubblici

### **A.N.P.I.**

Associazione Nazionale Partigiani Italiani, come Istituto di storia della Resistenza e dell'età contemporanea in Italia, ha assunto la direzione scientifica della Biblioteca "V. Bobbato".

enti pubblici

### **Agenzia Sociale per la Casa.**

Promuove interventi per incentivare la disponibilità di abitazioni a favore di cittadini extracomunitari.

enti pubblici e privati

### **Associazione Nazionale Città in Gioco "GIONA" Gradara.**

L'associazione persegue lo sviluppo delle attività ludiche, attraverso la promozione e la tutela della qualità del gioco in tutte le sue forme.

enti pubblici e privati

### **Associazione Nazionale Ludobus Italiani "Ali per giocare".**

Obiettivi la promozione e lo sviluppo di metodologie innovative per la promozione ludica mobile, il coordinamento e il confronto delle esperienze di pedagogia ludica e socioculturale in Italia.

enti pubblici e privati

### **Biblioteca archivio di storia contemporanea "V. Bobbato".**

Centro archivistico e bibliotecario di documentazione specializzato in storia contemporanea; costituitosi negli anni '80, dal 1993 è in regime di convenzione con L'Amm.ne Provinciale di Pesaro e Urbino e l'ANPI provinciale.

enti pubblici e privati

### **Biblioteca Oliveriana.**

Conserva un notevole patrimonio storico e letterario (collezioni librerie, oggetti di pregevole valore museale, sita presso il Palazzo Almerici (sec. XVIII) in Pesaro.

enti pubblici e privati

### **Fano Ateneo.**

Associazione promossa dal Comune di Fano per l'attivazione di corsi di laurea e di diplomi universitari per le esigenze del mondo produttivo locale.

enti pubblici e privati

### **Pesaro Studi.**

Associazione per la promozione dello studio universitario.

enti pubblici e privati

**Fondazione Don Gaudiano.**

Associazione che promuove cultura ed arte, tutela dei diritti civili e formazione. Sostiene economicamente le opere di Don Gaudiano.

enti pubblici e privati

**Fondazione Rossini.**

Ente per la collaborazione scientifica nell'ambito del R.O.F.

enti pubblici e privati

**Libera Università degli Studi di Urbino.**

enti pubblici e privati

**Progetto "Incastro".**

Progetto promosso dal Comune di Gradara e dalla Regione Marche nel quadro di un accordo tra Comuni e Provincie, propone una serie di percorsi tematici per diffondere la conoscenza delle rocche, forti, e castelli.

enti pubblici e privati

**R.O.F."Rossini Opera Festival".**

Ente autonomo che promuove l'omonima manifestazione lirica internazionale interamente dedicata a Gioachino Rossini. Suo scopo è il recupero, la restituzione teatrale e lo studio del patrimonio musicale legato al nome del Compositore. Divenuta Fondazione nel 1994, ha ormai assunto calibro europeo, (membro dell'Associazione Europea dei Festival), ed è giunta alla sua 23° ed.

enti pubblici e privati

**Società Pesarese di Studi Storici.**

Associazione senza fini di lucro, sostiene la ricerca e approfondisce gli studi storiografici su Pesaro e la Provincia.

enti pubblici e privati

### Altre partecipazioni

### Composizione

**CODMA Consorzio Ortofrutticolo del Medio Adriatico (soc. coop. a.r.l.).**

Azienda cooperativa specializzata per la lavorazione e spedizione diretta di vari generi di ortaggi.

enti pubblici e privati

**Consulta Regionale per i Beni Culturali.**

Rappresentanti individuati ai sensi dell'art. 7 della L.R. 53/1974 esperti in materia di tutela e valorizzazione dei beni culturali.

enti pubblici e privati

**Cooperativa Sociale "la Ginestra" a.r.l.**

Cooperativa impegnata nella coltivazione e vendita di fiori, produzioni di cestini in vimini, ricamo, sartoria, ecc.

enti pubblici e privati





### **Festival Nazionale d'Arte drammatica di Pesaro.**

Manifestazione pesarese del teatro amatoriale nazionale giunto alla sua 55° ed.

enti pubblici e privati

### **Festival Nuovo Cinema – Mostra Internazionale del Nuovo Cinema/Pesaro Film Festival”.**

Manifestazione di carattere internazionale sulle “nuove” opere cinematografiche - 33°ed.

enti pubblici e privati

**METI s.r.l.** Società autorizzata al prelievo, confezionamento e messa in vendita dell'acqua minerale “Val di Meti”, sgorgante nella concessione mineraria denominata “Val di Meti” sita nel Comune di Apecchio (PU).

enti pubblici e privati

### **Progetto "Arca dell'Arte".**

Manifestazione che premia ogni anno coloro che si prodigano, in ogni parte del mondo, in attività conservative di opere d'arte Sassocorvaro.

enti pubblici e privati

### **S.I.L. Soggetto Intermediario Locale Patto Territoriale Appennino Centrale (Soc. Consortile a.r.l.).**

Società senza fine di lucro, costituita allo scopo di attuare tutti gli interventi previsti dal Piano di Azione del Patto Territoriale per l'Occupazione dell'Appennino Centrale.

enti pubblici e privati

### **Sistema Archeologico Regionale.**

Partecipazione al Comitato Tecnico di programmazione per la salvaguardia e la valorizzazione del Sistema Archeologico Regionale, attraverso propri rappresentanti nominati ai sensi dell'art. 4 della L.R. n. 16/94.

enti pubblici e privati

### **Società Aeroportuale Fanum Fortunae s.r.l.**

Società che gestisce l'aeroporto di Fano relativamente agli immobili costruiti sull'aeroporto con il contributo della Provincia di Pesaro e Urbino.

enti pubblici

### **CO.I.CO.**

Comitato di Indirizzo e Coordinamento del Distretto Industriale del Mobile Pesarese.

enti pubblici e privati



La sede degli Uffici centrali  
dell'Amministrazione Provinciale  
di Pesaro e Urbino



| <b>Titoli I II III -Entrate correnti</b>  |                   |                   |                   |                   |                   |                    |
|---|-------------------|-------------------|-------------------|-------------------|-------------------|--------------------|
| <b>Entrate</b>  | <b>1999</b>       | <b>2000</b>       | <b>2001</b>       | <b>2002</b>       | <b>2003</b>       | <b>Totale</b>      |
| <b>Titolo I -Entrate Tributarie</b>   | <b>20.529.811</b> | <b>25.807.895</b> | <b>26.225.447</b> | <b>27.312.317</b> | <b>34.848.666</b> | <b>134.724.136</b> |
| Cat. 1 - Imposte  | 19.509.397        | 24.731.741        | 26.225.447        | 27.312.317        | 34.848.666        | 132.627.569        |
| Cat. 2 - Tasse  | 0                 | 0                 | 0                 | 0                 | 0                 | 0                  |
| Cat. 3 - Tributi speciali ed altre categorie proprie  | 1.020.413         | 1.076.154         | 0                 | 0                 | 0                 | 2.096.568          |
| <b>Titolo II -Entrate da contributi e trasferimenti correnti dello Stato, Regione e altri Enti Pubblici anche per funzioni delegate dalla Regione</b> | <b>25.003.941</b> | <b>22.384.778</b> | <b>28.523.602</b> | <b>32.326.608</b> | <b>40.468.261</b> | <b>148.707.189</b> |
| Cat. 1 - Contributi e trasferimenti correnti dallo Stato  | 13.318.320        | 8.885.197         | 15.127.180        | 16.784.562        | 10.471.241        | 64.586.499         |
| Cat. 2 - Contributi e trasferimenti correnti dalla Regione  | 2.573.495         | 2.396.872         | 3.591.151         | 4.869.188         | 29.347.083        | 42.777.789         |
| Cat. 3 - Contributi e trasferimenti dalla Regione per funzioni delegate   | 8.663.261         | 10.521.797        | 9.359.915         | 9.201.689         | 257.467           | 38.004.128         |
| Cat. 4 - Contributi e trasferimenti da parte di organismi comunitari e internazionali   | 59.600            | 15.000            | 25.319            | 1.050.320         | 129.600           | 1.279.839          |
| Cat. 5 - Contributi e trasferimenti correnti da altri enti del settore pubblico   | 389.265           | 565.913           | 420.037           | 420.849           | 262.870           | 2.058.934          |
| <b>Titolo III - Entrate extratributarie</b>   | <b>2.097.897</b>  | <b>3.256.039</b>  | <b>3.147.953</b>  | <b>2.936.072</b>  | <b>3.900.992</b>  | <b>15.338.953</b>  |
| Cat. 1 - Proventi dei servizi pubblici  | 386.447           | 565.078           | 586.126           | 704.474           | 662.252           | 2.904.378          |
| Cat. 2 - Proventi dei beni dell'ente  | 1.342.546         | 1.298.727         | 1.351.047         | 1.183.779         | 1.242.036         | 6.418.136          |
| Cat. 3 - Interessi su anticipazioni e crediti   | 183.909           | 370.471           | 572.039           | 442.976           | 500.000           | 2.069.395          |
| Cat. 4 - Utili netti delle aziende speciali e partecipate, dividendi di società   | 0                 | 29.276            | 0                 | 0                 | 250.000           | 279.276            |
| Cat. 5 - Proventi diversi   | 184.995           | 992.488           | 638.740           | 604.843           | 1.246.704         | 3.667.769          |
|   | 47.631.648        | 51.448.713        | 57.897.002        | 62.574.997        | 79.217.919        | 298.770.278        |



| <b>Titolo IV V - Entrate in c/capitale</b>   |              |             |             |             |             |               |
|--|--------------|-------------|-------------|-------------|-------------|---------------|
| <b>Entrate</b>   | <b>1.999</b> | <b>2000</b> | <b>2001</b> | <b>2002</b> | <b>2003</b> | <b>Totale</b> |
| <b>Titolo IV - Entrate derivanti da alienazioni e ammortamento beni patrimoniali, da trasferimenti di capitali e da riscossione di crediti</b> | 7.686.516    | 24.407.452  | 21.272.046  | 31.314.321  | 23.271.152  | 107.951.486   |
| Cat. 1 - Alienazione di beni patrimoniali  | 391.233      | 340.320     | 951.390     | 3.472.694   | 2.449.987   | 7.605.623     |
| Cat. 2 - Trasferimenti di capitale dallo Stato   | 12.297       | 13.840      | 595.872     | 19.100      | 37.146      | 678.255       |
| Cat. 3 - Trasferimenti di capitale dalla regione   | 962.080      | 15.545.611  | 8.648.969   | 13.654.391  | 7.243.000   | 46.054.051    |
| Cat. 4 - Trasferimenti di capitale da altri enti del settore pubblico  | 0            | 1.980.612   | 743.698     | 2.406.814   | 400.600     | 5.531.724     |
| Cat. 5 - Trasferimenti di capitale da altri soggetti   | 0            | 0           | 0           | 0           | 0           | 0             |
| Cat. 6 - Riscossione di crediti  | 6.320.907    | 6.527.069   | 10.332.116  | 11.761.321  | 13.140.419  | 48.081.832    |
| <b>Titolo V - Entrate derivanti da accensione di prestiti</b>  | 7.693.362    | 16.011.787  | 10.228.023  | 11.290.305  | 15.120.647  | 60.344.125    |
| Cat. 1 - Anticipazioni da tesoreria  | 0            | 0           | 0           | 0           | 0           | 0             |
| Cat. 2 - Finanziamenti a breve termine   | 0            | 0           | 0           | 0           | 0           | 0             |
| Cat. 3 - Assunzione di mutui e prestiti  | 2.323.362    | 9.644.787   | 1.213.023   | 2.445.305   | 1.980.228   | 17.606.706    |
| Cat. 4 - Emissioni di prestiti obbligazionari  | 5.370.000    | 6.367.000   | 9.015.000   | 8.845.000   | 13.140.419  | 42.737.419    |
|  | 15.379.877   | 40.419.239  | 31.500.069  | 42.604.626  | 38.391.800  | 168.295.611   |

## Entrate correnti anni 1999/2003

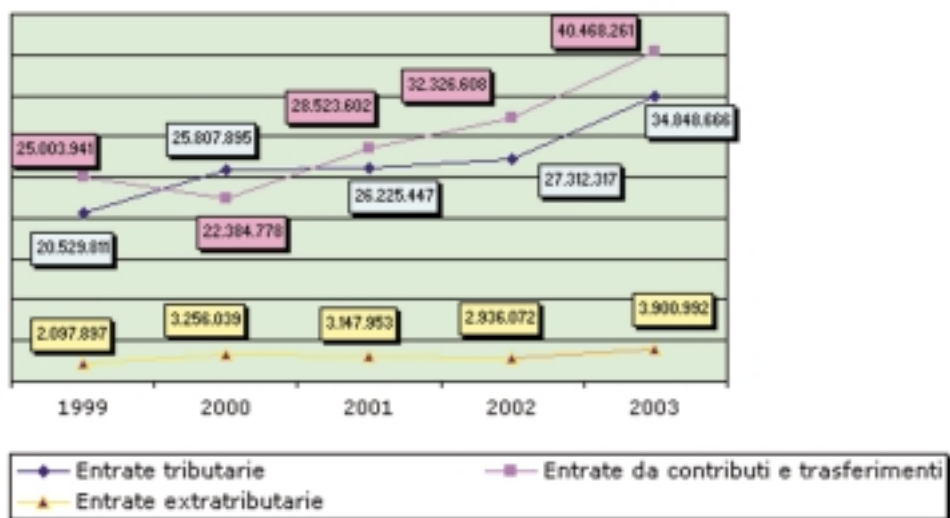



### **Programmazione**

#### **Relazione Previsionale e Programmatica**

Accompagna il Bilancio di Previsione Pluriennale (triennale).

Al suo interno troviamo:

- una descrizione delle caratteristiche generali della popolazione, del territorio, delle attività economiche della nostra Provincia.
- l'illustrazione dei servizi gestiti dall'Ente con la specificazione delle risorse umane, tecnologiche e strumentali di cui si dispone.
- le fonti di finanziamento delle attività dell'Ente con la dimostrazione del loro andamento storico.

Per quel che riguarda le spese, queste vengono suddivise per programmi e progetti, distinguendo quelle consolidate (incomprimibili come le utenze o il personale) da quelle di sviluppo spendibili in maniera discrezionale.

Per ciascun programma vengono indicate le risorse umane, strumentali e finanziarie ad esso destinate e le spese di investimento che si intendono sostenere.

Vengono infine stabiliti gli obiettivi che si intendono raggiungere in termini di efficacia, efficienza ed economicità.

#### **Bilancio di Previsione pluriennale**

E' uno strumento contabile di durata triennale redatto per programmi, titoli, servizi ed interventi.

Descrive il quadro delle risorse finanziarie destinate nel triennio sia a copertura delle spese correnti (personale, utenze, materiali, ammortamento mutui, ecc.) che di quelle in conto capitale per spese di investimento (mutui, buoni ordinari, alienazioni patrimoniali).

#### **Programma triennale dei lavori pubblici**

Redatto sulla base di quanto previsto dalla Legge 109/94 indica le opere pubbliche da realizzare nel triennio con l'indicazione delle relative fonti di finanziamento.

#### **Bilancio di Previsione annuale**

E' uno strumento contabile che viene deliberato dal Consiglio Provinciale insieme alla Relazione Previsionale e Programmatica e al Bilancio Pluriennale entro il 31/12 dell'anno precedente a quello cui si riferisce. E' redatto per titoli, funzioni, servizi e interventi nella spesa e titoli, categorie e risorse nell'entrata. La spesa è leggibile anche per programmi.

In esso vengono previste tutte le entrate correnti (tributi, trasferimenti) e in conto capitale (mutui, alienazioni, buoni ordinari) che si prevedono



di realizzare nel corso dell'esercizio e tutte le spese sia di gestione corrente che di investimento che si pensa di sostenere nell'anno.

### **P.E.G. (Piano Esecutivo di Gestione)**

E' uno strumento operativo/contabile con il quale la Giunta, che lo approva subito dopo l'approvazione del Bilancio da parte del Consiglio, assegna ai Dirigenti gli obiettivi gestionali per l'anno in corso, le risorse finanziarie, umane, e i beni strumentali necessari per il loro conseguimento. Tali obiettivi sono collegati a quelli del Bilancio e del Piano dettagliato predisposto dal Direttore Generale.

### **Rendiconto della gestione**

E' un documento contabile che viene approvato dal Consiglio entro il 30 giugno di ogni anno.

E' composto:

- dal conto patrimoniale che da dimostrazione di come è variata la consistenza patrimoniale a seguito della gestione dell'ultimo esercizio chiuso;
- dal conto economico e dal conto del Bilancio che danno rispettivamente dimostrazione del risultato economico (utile/perdita) e finanziario (avanzo/disavanzo) dell'ultimo esercizio chiuso.

### ***Il sistema dei controlli interni***

Ai sensi dell'art. 147 del D.lgs. 267/00 "Gli enti locali nell'ambito della loro autonomia normativa ed organizzativa, individuano strumenti e metodologie adeguate a:

- a) garantire attraverso il controllo di regolarità amministrativa e contabile, la legittimità, regolarità e correttezza dell'azione amministrativa;
- b) verificare attraverso il controllo di gestione, l'efficacia e efficienza ed economicità dell'azione amministrativa, al fine di ottimizzare, anche mediante tempestivi interventi di correzione, il rapporto tra costi e risultati;
- c) valutare le prestazioni con qualifica dirigenziale;
- d) valutare l'adeguatezza delle scelte compiute in sede di attuazione dei piani, programmi ed altri strumenti di determinazione dell'indirizzo politico, in termini di congruenza tra risultati conseguiti ed obiettivi predefiniti."

Nell'ambito di tale autonomia normativa ed organizzativa, la Provincia di Pesaro e Urbino ha sviluppato un proprio sistema di controlli interni. Tuttavia, la Provincia ha ritenuto di promuovere anche il concetto di autocontrollo, basato sulla fiducia e sul coinvolgimento dei propri



collaboratori, ritenendo che la responsabilizzazione sia il principale veicolo della qualità, dell'efficienza, dell'efficacia e dell'economicità.

### **Il controllo strategico**

Partendo dalle linee programmatiche definite con la relazione del mandato politico 1999-2004, la Provincia di Pesaro e Urbino ha iniziato ad impostare il sistema di controllo strategico alla fine del 2002 con la redazione del piano strategico denominato Piano Triennale di Sviluppo Ecosostenibile 2002-2004.

#### Oggetto del controllo strategico

Il controllo strategico della Provincia di Pesaro e Urbino prevede:

- 1) la verifica della congruità dei programmi e progetti contenuti nella Relazione Previsionale e Programmatica, Bilancio, Peg, Piano dettagliato degli obiettivi con il Piano di Sviluppo Triennale Ecosostenibile, facendo distinzione tra progetti Pivot (n. 24 prioritari) e gli altri contenuti del PTSE;
- 2) il monitoraggio dello stato di attuazione dei programmi, progetti, obiettivi, azioni Pivot e non;
- 3) l'analisi di trend strutturali connessi allo sviluppo delle attività con l'ambiente esterno;
- 4) l'analisi delle risorse finanziarie;
- 5) le indagini di customer satisfaction.

#### Organo del controllo strategico

Per quanto riguarda i punti 1 e 2 sopra citati, il controllo viene effettuato direttamente dal Presidente della Provincia e dal Direttore Generale nell'ambito di un gruppo di lavoro appositamente costituito per tale attività, composto dai 4 direttori di Area, dai responsabili dei seguenti uffici: supporto direttore generale e supporto amministrativo del nucleo di valutazione, controllo di gestione. Il nucleo di valutazione viene coinvolto nel processo più ampio di verifica dello stato di attuazione di tutti gli obiettivi dell'ente, strategici e non.

L'analisi dei trend strutturali viene effettuata dai servizi che gestiscono le banche dati specifiche e l'analisi delle risorse finanziarie viene effettuato dal Servizio gestione risorse finanziarie. Infine, le indagini di customer satisfaction vengono gestite dall'Ufficio Relazioni con il pubblico – Trasparenza amministrativa e dall' Ufficio Comunicazione, Immagine e Stampa – Marketing Territoriale. Tutti i dati vengono comunicati direttamente al Presidente.

### **I report periodici**

Sono costituiti da tabelle riepilogative che contengono lo stato di attuazione dei progetti, gli enti e i soggetti coinvolti, il costo, le risorse



disponibili, i finanziamenti attivabili e gli aspetti ambientali. I report sono compilati dai soggetti responsabili dei progetti del Piano Triennale di Sviluppo Ecosostenibile e verificati dal gruppo di lavoro del controllo strategico. I risultati sono discussi direttamente con il Presidente e la Giunta.

I report di sintesi vengono pubblicati in internet.  
([www.provincia.ps.it/dir.generale/](http://www.provincia.ps.it/dir.generale/))

### **Il controllo di gestione**

E' la procedura diretta a verificare lo stato di attuazione degli obiettivi programmati e, attraverso l'analisi delle risorse acquisite e della comparazione tra i costi e la quantità e qualità dei servizi offerti, la funzionalità dell'organizzazione dell'ente, l'efficacia, l'efficienza ed il livello di economicità nell'attività di realizzazione dei predetti obiettivi. Nel 2004 verrà completata l'attività di implementazione del programma software relativo al controllo di gestione, con il completamento dei centri di costo (es. scuole, vivai, manutenzione strade per territorio, etc.) e dei fattori produttivi (personale, tipologia di beni di consumo e prestazione di servizi), la codificazione dei conti del programma software di contabilità economico-finanziaria per il caricamento dei dati contabili.

### **Il controllo di regolarità amministrativa**

Per quanto concerne il controllo amministrativo, riferito alla legittimità, correttezza e regolarità degli atti, attualmente non esiste una struttura appositamente costituita (Auditing Interno), ma operano n. 2 Commissioni consiliari consultive che effettuano un controllo politico-amministrativo successivo all'attività:

- Commissione di controllo sugli atti dell'Amministrazione Provinciale e di garanzia dei diritti e rispetto dei doveri dei cittadini, dei dipendenti e degli amministratori;
- Commissione di controllo sugli atti delle aziende dipendenti dalla Provincia, consorzi e società partecipate e di garanzia dei diritti dei cittadini nei confronti di esse.

Inoltre, l'amministrazione ha approvato un regolamento di autotutela che disciplina la revoca o la modifica dell'atto illegittimo in caso di ricorso da parte del cittadino (1° livello ricorso all'autorità che ha emanato l'atto).

### **Il controllo di regolarità contabile**

Per quanto riguarda il controllo di regolarità contabile, è previsto il rispetto di quelli che sono i principi generali della revisione contabile. Ai sensi dell'art.153 comma 4 del D.Lgs. 657/2000, il responsabile del





servizio finanziario è preposto alla veridicità delle previsioni di entrata e di compatibilità delle previsioni di spesa, avanzate dai vari servizi, da iscriversi nel Bilancio annuale o pluriennale ed alla verifica periodica dello stato di accertamento delle entrate e di impegno delle spese. Inoltre, attesta la copertura finanziaria e la regolarità contabile nelle determinazioni dirigenziali di spesa.

Infine, ai sensi dall'art. 239 del D.lgs. 267/2000 l'organo di revisione svolge le seguenti funzioni:

- attività di collaborazione con l'organo consiliare secondo le disposizioni dello statuto e del regolamento;
- esprime pareri sulla proposta di Bilancio di Previsione e di documenti allegati e sulle variazioni di bilancio, consistente in un motivato giudizio di congruità, di coerenza e di attendibilità contabile delle previsioni di bilancio e dei programmi e progetti;
- vigila sulla regolarità contabile, finanziaria ed economica della gestione relativamente all'acquisizione delle entrate, all'effettuazione delle spese, all'attività contrattuale, all'amministrazione dei beni, alla completezza della documentazione, agli adempimenti fiscali ed alla tenuta della contabilità;
- relaziona sulla proposta di deliberazione consiliare del rendiconto della gestione e sullo schema di rendiconto;
- riferisce all'organo consiliare su gravi irregolarità di gestione;
- effettua verifiche di cassa.





In questa sezione sono stati riportati in sintesi gli interventi realizzati da questa Amministrazione nel corso del mandato politico 1999 - 2004. Gli stessi sono stati suddivisi in 4 aree tematiche. Per ogni settore è stato evidenziato con caratteri rossi l'obiettivo del mandato politico e in carattere grassetto corsivo l'obiettivo del Piano Triennale di Sviluppo Ecosostenibile. Seguono gli interventi effettuati per la realizzazione degli obiettivi programmati. La quarta area tematica "Servizi Generali" ricomprende obiettivi ulteriori rispetto a quelli inseriti inizialmente nel programma politico, pertanto gli interventi realizzati derivano da una programmazione elaborata successivamente cioè con il Piano Triennale di Sviluppo Ecosostenibile.

Per ogni intervento è stato evidenziato il destinatario dell'azione stessa, in particolare sono stati individuati quattro macro-categorie di destinatari finali:

- la Collettività
- le Imprese
- i Comuni
- le Fasce Deboli

Nella categoria "***Fasce Deboli***" rientrano tutti quegli interventi, diretti o tramite contributi a Comuni o altri Enti, rivolti a quei cittadini per i quali la Provincia ha individuato un determinato disagio sociale (es. le persone in cerca di occupazione e/o di formazione, gli anziani, i minori, i malati, gli immigrati).

Nella categoria "***Comuni***" rientrano tutti quegli interventi rivolti ai Comuni per la programmazione territoriale.

Nella categoria "***Imprese***" rientrano tutti quegli interventi svolti a favore dello sviluppo economico del territorio.

Nella categoria "***Collettività***" rientrano tutti quegli interventi per i cittadini considerati nel loro complesso (es. interventi per la cultura, per la salvaguardia dell'ambiente) e tutti quegli interventi per i servizi generali e strumentali alla realizzazione delle funzioni dell'Ente.

Il Presidente Uccielli con i giovani in occasione della presentazione del progetto "L'unione fa l'Europa"

I destinatari dell'azione Amministrativa, sono maggiori rispetto a quelli evidenziati e in alcuni casi gli interventi potrebbero essere classificati in più categorie contemporaneamente, tuttavia si è cercato di individuare i principali destinatari finali delle azioni al fine di realizzare una illustrazione più mirata.



**Area: Sviluppo Economico e Attività Produttive**  
**Settore: Industria, Commercio e Artigianato**



**“Sviluppare e consolidare l’economia locale”:**

*«Rafforzare il polo fieristico Pesaro Fiere» (Destinatario Imprese)*

- **Programma di Recupero Urbano e Sviluppo Sostenibile del Territorio (P.R.U.S.S.T.)** “Potenziamento e sviluppo del Centro Fieristico Internazionale del Medio Adriatico” di Pesaro, delle aree produttive adiacenti e delle relative infrastrutture

*«Strutturare e gestire gli sportelli unici per velocizzare le attività produttive» (Destinatario Imprese)*

- **S.U.T. Sportello Unico Territoriale**
- Messa in rete di **9 sportelli unici** associati
- Apertura **sportello Euro Info Point** e relativa messa in rete
- Creazione di una rete di **“Sportelli Virtuali INPS”** per erogare i servizi INPS nelle aree interne

*«Attivare e gestire degli osservatori e delle banche dati telematiche creando una rete telematica di raccolta dati che operano sul territorio provinciale» (Destinatario Imprese)*

- **Osservatorio del sistema territoriale** Analisi e monitoraggio delle diverse componenti del sistema socio economico territoriale della Provincia
- Banca dati informatizzata sulle aziende e i dipendenti (**Protocollo d’Intesa con INPS Provinciale**)
- **Banca dati informatizzata sulle iniziative di internazionalizzazione** degli attori locali (indagine campionaria)
- Banca dati informatizzata sui **dati ISTAT import-export**
- Ricognizione **analisi dati infortuni sul lavoro** nella Provincia (fonte INAIL, A.S.U.R. zone 1, 2, 3)
- Analisi **dati CIG** (fonte INPS Regionale)
- Pubblicazione interna sistema Nord-Marche (informazione statistica, analisi)

*«Attivare e gestire una banca dati informatizzata per promuovere un turismo di qualità e la valorizzazione dell’ambiente nell’Appennino Centrale» (Destinatario Imprese)*

- Creazione di un **“Portale dell’Appennino Centrale”** per la messa in rete di informazioni turistiche e la creazione di un circuito di commercio elettronico basato sulla distribuzione via web dei prodotti tipici del territorio

*«Contribuire all’internazionalizzazione del nostro sistema economico e produttivo» (Destinatario Imprese)*



- **Sovvenzione per conferenza** a tema “lo sviluppo dell’Economia locale e partenariato”
- Sviluppo degli interventi di **cooperazione internazionale** in collaborazione con Regione Marche, Enti locali e Università degli Studi di Urbino
- Riallaccio dei rapporti con i cittadini originari della nostra Provincia che hanno fatto la “scelta” **dell’emigrazione “ Pesaresi nel mondo”**
- Focalizzazione Balcani
- **Protocollo d’intesa con i Comuni Riuniti dell’Isola di Krk** (Croazia) per intensificare e potenziare i rapporti istituzionali, economici, commerciali e culturali
- **Progetto GALILEO** per rafforzare l’ambiente economico-imprenditoriale delle due sponde dell’Adriatico mediante l’attivazione di strumenti quali l’Osservatorio, il SUAP ed i Centri per l’Innovazione (coinvolgimento di Croazia e Serbia-Montenegro)
- **Intesa tra le 13 Province** (Pesaro e Urbino, Ancona, Macerata, Ascoli Piceno, Teramo, Pescara, Chieti, Campobasso, Foggia, Bari, Brindisi, Lecce, Taranto) per lo **sviluppo di attività di cooperazione** con altre aree costiere che si affacciano sul Mare Adriatico

*«Valorizzare il Distretto Industriale del Mobile Pesarese»  
(Destinatario Imprese)*

- **Definizione del Programma di Sviluppo del Distretto**
- **Erogazione finanziamenti regionali** a progetti a valenza distrettuale
- Azioni di sensibilizzazione: **“Convegno sulla Logistica”** e **Convegno sul “Programma Azioni Innovative”**

Inoltre la Provincia persegue lo sviluppo economico attraverso la partecipazione in Consorzi e società come descritto nel paragrafo relativo alle partecipate.



**“Sviluppare in modo integrato e complessivo il territorio provinciale”:**

*«Razionalizzare la localizzazione degli insediamenti produttivi e direzionali, favorendo ed incentivando lo sviluppo delle aree centrali individuate dal Piano Territoriale di Coordinamento»  
(Destinatario Imprese)*

- Nell’ambito della **approvazione dei PRG** sono state avallate importanti scelte in recepimento al PTC, quali ad es. le aree centrali di importanti centri delle aree interne quali Saltara, Cagli, Pergola, Acqualagna, Urbania, Urbino.
- «Creare una società pubblico – privata per la gestione e l'erogazione**



*di servizi avanzati al fine di sviluppare l'economia, il sistema produttivo e le imprese» (Destinatario Imprese)*

- Elaborazione di un progetto di creazione di una società di dimensioni provinciali/regionali che si occupi di **sviluppare la fornitura di accessi a larga banda** a favore delle aree interne e di fornire servizi nel settore della new economy alle strutture pubbliche e private

*«Valorizzare l'aeroporto di Fano con riferimento all'aviazione civile e al sistema protezione civile provinciale» (Destinatario Collettività)*

- **Studio di fattibilità** per la realizzazione di grandi infrastrutture nella Provincia di Pesaro e Urbino (sviluppo **aeroporto di Fano** e ripristino della linea ferroviaria Fano - Urbino)

## Settore: Agricoltura



**“Promuovere la tipicità e la qualità dei prodotti agricoli”:**

*«Sostenere le attività produttive nel comparto agricolo e lo sviluppo rurale su tutto il territorio provinciale» (Destinatario Imprese)*

- Progettazione **“Frutti di bosco e tartuficoltura”**
- Programma di **valorizzazione degli ecotipi locali**
- **Riqualificazione dei vivai provinciali**, attraverso la coltivazione di piante autoctone
- Redazione delle linee guida del **Piano Agricolo Provinciale**
- Istituzione del **Tavolo Verde**
- Piano di fattibilità del progetto **“Promozione ed organizzazione del turismo rurale su territorio provinciale”**

## Settore: Turismo



**“Sviluppare e consolidare l'economia locale”:**

*«Sviluppare il settore turistico nel territorio di Pesaro – Urbino promuovendo il progetto “Una vacanza tutto l'anno”» (Destinatario Imprese)*

- Realizzazione **campagna promozionale “Una Vacanza tutto l'anno”** per promuovere il settore turistico nel territorio oltre il periodo estivo
- **Piano Promozionale dell'offerta turistica** provinciale in Italia e all'estero concordato annualmente con Camera di Commercio, Comuni, Comunità Montane e Associazioni di categoria provinciali
- Qualificazione dell'accoglienza turistica mediante **l'attivazione di un numero verde** per le informazioni turistiche e riorganizzazione dell'ufficio provinciale del turismo di via Rossini
- **Rinnovo degli strumenti di comunicazione** valorizzando i segmenti



turistici presenti sul territorio (arte, cultura, mare, ambiente, artigianato, terme, eventi, enogastronomia)

- Progetto - **un mare di verde “Viaggi dalla costa all’entroterra” e Extravaganti** – viaggi curiosi nelle pieghe del territorio provinciale
- Favorire la **riqualificazione delle strutture ricettive**
- Sviluppare la comunicazione turistica attraverso il portale “[www.Turismo.PesaroUrbino.it](http://www.Turismo.PesaroUrbino.it)”

«*Rivitalizzare i Centri Storici*» (Destinatario Imprese)

- Realizzazione progetto “**Provincia dei Cento Borghi**” valorizzazione turistico - culturale dei centri storici: reti museali, bibliotecarie, artigianato artistico, prodotti tipici, antichi mestieri

### Settore: Trasporti



#### “**Riqualificare il trasporto pubblico**”:

«*Riordinare il trasporto pubblico e governare la mobilità*» (Destinatario Collettività)

- L'adozione di **strumenti di pianificazione del traffico, del trasporto pubblico e della mobilità** consente di individuare le criticità e le azioni necessarie per ridurre il numero di incidenti, la congestione del traffico, aumentare l'utilizzo del mezzo pubblico di trasporto e migliorare la capacità di governo della sicurezza stradale. In tal senso si è proceduto alla:
- Redazione del **Piano provinciale del trasporto pubblico locale**. Dopo l'analisi della domanda di spostamento, attraverso l'indagine telefonica alle famiglie, e dopo aver analizzato l'offerta del servizio di t.p.l. si è individuata una nuova organizzazione dei servizi e definito l'assetto della rete di trasporto pubblico locale
- Redazione del **Piano del Traffico per la Viabilità Extraurbana** nell'area della bassa Val Foglia (PTVE). Si è trattato di uno studio concertato di pianificazione territoriale di area vasta con riguardo ai problemi della viabilità, del traffico, della sicurezza e dell'inquinamento a carico delle popolazioni dei centri urbani dell'area con l'individuazione di soluzioni di regolamentazione del traffico e infrastrutturali varie
- Redazione di uno **studio per individuare** le aree idonee (fisicamente e funzionalmente) alla realizzazione di **elisuperfici** per ricorrere, in situazioni di emergenze sanitarie o di calamità naturali, ad una mobilità aerea alternativa alla rete viaria stradale
- Accordo di programma tra Provincia, Regione Marche, CCIAA, Comuni interessati, per la redazione di uno **studio regionale che valuti la fattibilità del ripristino della linea ferroviaria Fano-Urbino** non più in esercizio dal 1985 e lo sviluppo dell'aeroporto di Fano
- Redazione del progetto preliminare per la realizzazione della **pista**



ciclabile nell'area della bassa Val Foglia ed ammissione al finanziamento regionale

- Redazione della campagna di rilevamento dei **flussi veicolari sulla rete stradale** della Provincia di Pesaro e Urbino per individuare i punti di maggiore criticità nel sistema della rete di circolazione autoveicolare
- Redazione **progetto per la sicurezza stradale** consistente nella realizzazione di aree di fermata a servizio delle linee di trasporto pubblico locale in alcuni punti critici individuati nell'ambito del territorio provinciale ed ammissione al finanziamento regionale
- Istituzione nella **Provincia del Mobility Manager d'azienda e d'area**

## Settore: Mercato del lavoro



### “Favorire le massime opportunità di lavoro”:

*«Organizzare e implementare nuovi servizi per l'impiego anche attraverso un potenziamento delle strutture. Aiutare e sostenere vecchie e nuove imprese, nuovi lavori ed in particolare sostenere le donne e i giovani nel mondo del lavoro. Migliorare la qualità del lavoro e la sicurezza dei luoghi di lavoro» (Destinatario Categorie deboli)*

- **Istituzione di n. 3 Centri per l'Impiego** (Pesaro, Fano e Urbino) per l'espletamento delle funzioni previste dall'art. 22 della L.R. n. 38/98. Istituzione di n. **7 punti di accoglienza** territoriale (Novafeltria, Montelabbate, Urbania, Cagli, Macerata Feltria, Fossombrone e Pergola). Dati significativi:
  - **650 le persone che ogni giorno, in media, varcano la soglia** dei Centri per l'impiego e la Formazione e dei Punti informalavoro per usufruire dei servizi offerti
  - **59%** la media delle **richieste di personale soddisfatte** dai Centri per l'impiego
  - **753 i disabili inseriti** nel mercato del lavoro
  - **230 le nuove imprese finanziate** dalla Provincia attraverso contributi a fondo perduto
  - **850 le imprese beneficiarie di contributi per nuove assunzioni** effettuate
  - **400 borse e assegni per progetti di ricerca** ed esperienze lavorative finanziati a giovani laureati
  - **39.500 gli avviamenti al lavoro** (media annuale)

#### Progetti speciali:

- **Adapt** - Iniziativa comunitaria fase II. Progetto n. 1246/A2/R, asse 1 “Metodologie innovative per la realizzazione di programmi formativi ad alto contenuto tecnologico per le PMI delle Marche”
- **Artimpresa** POM 970033/1/PARCO PROGETTI. Formazione di figure



per lo sviluppo di servizi per la creazione di impresa, supporto allo start up, tutoraggio e trasferimento di competenze e strumenti di gestione di impresa. Le figure formate sono volte alla valorizzazione di tradizioni, culture, professioni, patrimoni e ai fini turistici

- **Intertraining.** Progetto interregionale diretto dalla creazione e alla “messa a sistema” di percorsi di formazione continua in base alle esigenze delle imprese. Messa a disposizione di pacchetti formativi diretti a chi opera nelle imprese (operai, dirigenti, imprenditori; ecc.)
- **Progetto “Diana”** - POM 940029/1/3. Corso di qualifica per esperta nelle azioni di collocamento di risorse umane nel mondo del lavoro
- **Progetto SISIFO** (portale del lavoro unito ad un monitoraggio per la valutazione dei Centri per l’Impiego)
- **Progetto Euroconsulente** - POM 940029/1/3. Progetto quadro a favore dell’impiego, dell’autoimpiego e della imprenditoria femminile

### Area: Difesa e Tutela del Territorio, Ambientale e Infrastrutture

#### Settore: Viabilità



#### “Risoluzione dei nodi strutturali”:

*«Effettuare la manutenzione ordinaria e straordinaria della viabilità esistente, progettare nuove importanti arterie» (Destinatario Collettività)*

- **Acquisizione e gestione diretta di oltre 200 km di rete stradale ex-Anas (Flaminia, Cesanense, Marechiese, Urbinate)** con conseguente accelerazione degli interventi di miglioramento attesi, quali
- Completamento **variante Flaminia, loc. Ponte Riccioli**
- Interventi di **miglioramento degli impianti di sicurezza delle Gallerie del Furlo**
- **Variante Cesanense, loc. San Lorenzo in Campo**
- Miglioramento viabilità Pesaro–Urbino, con **costruzione di nuove roatorie** al posto degli impianti semaforici
- **Variante Marechiese, loc. Secchiano** e miglioramento viabilità con realizzazione rotatoria Ponte Secchiano
- Progettazione esecutiva della **rotatoria tra S.S. Adriatica e S.P. Orcianese n. 16**
- **Nuovo Ponte Andeta** (Maiolo) lungo l’intervallo Montefeltresca tra Marechchia e Foglia
- Realizzazione **studio di fattibilità** per lo spostamento





dell'Autostrada A14

- Adeguamento della viabilità e **miglioramento della sicurezza stradale**
- **Realizzazione piste ciclabili**
- **Nuovi arredi stradali** delle aree di sosta e delle aiuole spartitraffico con sponsorizzazioni

**Settore: Programmazione territorio**



**“Sviluppare in modo integrato e complessivo il territorio provinciale”:**

*«I criteri del processo (di sviluppo) devono essere quelli della sistemicità» (Destinatario Collettività)*

- Approvazione dei **6 Piani di Sviluppo Socio-economico delle CC.MM**
- Intesa con i Comuni della Bassa Val Foglia per **La Città Futura intercomunale**
- Adesione alle **Azioni Regionali Strategiche per lo Sviluppo Territoriale Locale (ARSTEL)** promossa dal Comune di Pesaro
- Accordi con CC.MM. per avviare Azioni per lo **Sviluppo Territoriale Locale (ASTEL)** delle aree interne
- Adesione al **Parco Tecnologico del Metauro**
- Adesione al **Parco Tecnologico della Tombaccia**

*«Incentivare e sostenere una progettazione dei Piani Regolatori Generali volta alla sostenibilità ambientale. Far sì che tali Piani siano adeguati al PPAR e impostati e sviluppati secondo gli indirizzi formulati dal Piano Territoriale di Coordinamento» (Destinatario Comuni e Comunità Montane)*

- Elaborazione sperimentale **Carta di destinazione d'uso** del Territorio della Comunità Montana dell'Alta Val Marecchia
- Istituzione premio **50.000 euro per il miglior Piano Regolatore Generale (PRG)**
- Circolari di indirizzo per una corretta elaborazione dei **Piani Regolatori Generali (PRG)**
- Indirizzi per una corretta impostazione e gestione delle pratiche degli **Sportelli Unici Attività Produttive (SUAP)**
- Messa a regime del **progetto SIUT** Sistema Informativo Urbanistico per una banca dati territoriali
- **Studio della città futura della Bassa Val Foglia** sul sistema della viabilità, delle piste ciclabili e delle aree verdi
- **Catalogazione Beni Architettonici dell'Alta Val Marecchia**
- **Inventario e valorizzazione urbanistica** beni provinciali
- Redazione in collaborazione del Comune di Pesaro del **Piano Particolareggiato dell'ex Carcere Minorile**
- **Informatizzazione Catasto Pontificio** per l'intero territorio



- provinciale
- Piano Particolareggiato per **il recupero e la valorizzazione dei Beni di valore storico-architettonico ricompresi nella riserva del Furlo**
- Realizzazione di **importanti pubblicazioni** in materia Urbanistica e della Valutazione Ambientale Strategica

### Settore: Ambiente



#### “Lotta all’inquinamento”:

«*Porre in essere iniziative indirizzate alla tutela e qualità ambientale (adesione a Agenda 21L, piano di monitoraggio e controllo dell’aria, piano energetico, certificazione ambientale ecc.)* » (Destinatario Collettività)

- Adesione alla **Carta di Aalborg**
- **Agenda 21 locale:**
  - piano di gestione sostenibile della Riserva Statale Gola del Furlo
  - piano di sostenibilità della Provincia di Pesaro e Urbino
  - progetto di assistenza tecnica per la gestione dell'Osservatorio provinciale di Agenda 21 L
  - attivazione del Forum Plenario suddiviso in 4 workshop relative alle seguenti tematiche: energia e fonti rinnovabili, acquisti verdi (green procurement) nelle imprese e negli enti pubblici, consumi responsabili
- Progetto **“Solare termico”** e bando per accedere a contributi incentivanti per impianti fotovoltaici
- Ipotesi di regolamentazione per la **tutela dall’esposizione ai campi magnetici** in alta e bassa frequenza
- **Piano di monitoraggio e controllo dell’aria-** Il piano è stato predisposto ai sensi della L. 203/88
- Piano di monitoraggio dell’aria e potenziamento della rete fissa a Pesaro e Fano; allestimento mezzo mobile
- **Piano di monitoraggio del rumore**
- Campagne di **misurazione inquinamento atmosferico** in aree industriali e civili della Provincia di Pesaro e Urbino
- **Allestimento del sito Web** relativo alla pubblicazione dei dati inerenti l’inquinamento atmosferico con aggiornamento giornaliero
- **Allestimento di Centro di Monitoraggio e Campinamento dei pollini;** pubblicazione del bollettino settimanale sia a livelli provinciale che nazionale a favore della prevenzione delle patologie legate alle allergie dei pollini
- Realizzazione di un **notiziario sullo stato delle acque della costa pesarese** da Gabicce Mare a Marotta
- Bando per la concessione di **contributi ad organizzazioni** pubbliche o private della Provincia per l’adozione del Sistema Comunitario di Ecogestione e Audit (Regolamento EMAS)



## “Aumentare la conoscenza delle risorse ambientali e di una loro gestione razionale”:

«*Sistemare e conservare il suolo con interventi idrogeologici, idraulici, di bonifica agraria ecc.. Redigere un piano particolareggiato dei dissesti*» (Destinatario Collettività)

- **Redazione Piano particolareggiato dei dissesti idrogeologici**
- Redazione del **Programma di intervento per la manutenzione idraulica dei fiumi.**
- **Effettuati interventi sul territorio finalizzati alla prevenzione e alla gestione del rischio di dissesto idrogeologico**
  - intervento di risanamento idrogeologico su parte di un versante soggetto a movimento gravitativo in località San Vitale Comune di San Costanzo
  - intervento di risanamento idrogeologico su parte di un versante soggetto a movimento gravitativo in località San Donato, Comune di Urbino
  - progettazione esecutiva per un intervento di riduzione del rischio idrogeologico in località Villa Furlo nel Comune di Fermignano
  - progettazione esecutiva per un intervento di ripristino di un dissesto idrogeologico causato da erosione fluviale in località Ponte Sperandino nel Comune di Pergola
  - progettazione esecutiva per un intervento di consolidamento e recupero ambientale di una frana sita in loc. Cà Migliore in Comune di Maiolo
  - progettazione esecutiva per un intervento di risanamento idrogeologico su parte di un versante soggetto a movimento gravitativo in località Conventino, Comune di Monteciccardo
  - intervento di risanamento idrogeologico lungo la strada Provinciale n. 38 in Comune di Tavullia
  - progettazione esecutiva relativa all'intervento di mitigazione del rischio idrogeologico del tratto terminale del Fiume Foglia
  - progettazione relativa all'intervento di riduzione del rischio idrogeologico sulla Falesia del Colle Ardizio
  - progettazione relativa all'intervento di consolidamento di un movimento franoso in comune di Serra S.Abbondio
- **Progettazione e realizzazione interventi volti al risanamento idrogeologico e al recupero ambientale del Colle San Bartolo:**
  - intervento di consolidamento a carattere di urgenza del versante a valle di Fiorenzuola di Focara, in Comune di Pesaro
  - intervento di consolidamento a carattere di urgenza I stralcio - tratto di versante a valle di via delle Rondini in Comune di Gabicce Mare
  - intervento di consolidamento a carattere di urgenza I stralcio - strada Prov.le n. 44 S.Bartolo km. 21, in Comune di Gabicce Mare
  - intervento di consolidamento a carattere di urgenza I stralcio -



- del centro abitato di Gabicce Monte in Comune di Gabicce Mare
- indagini, rilievi, controlli e monitoraggio per lo studio dei dissesti in atto e valutazione del rischio per la pubblica incolumità del tratto di costa tra Gabicce Mare e Pesaro
- progettazione esecutiva relativa all'intervento di consolidamento a carattere di urgenza I stralcio, del centro abitato di S. Marina in Comune di Pesaro
- Linee guida per il **Piano Generale di Bonifica e di Tutela del Territorio Rurale**
- Adesione al **Progetto LIFE "Isle of Wight"** denominato "Response: Responding to the risks from climate change" che tradotto significa: "rispondere ai rischi derivanti dal cambiamento climatico"

*«Attuare le funzioni di programmazione, pianificazione, vigilanza e istruttoria attribuite dalla Regione in materia di attività estrattive. Redigere il Programma Provinciale delle Attività Estrattive» (Destinatario Collettività)*

- Redatto il Programma **Provinciale delle Attività Estrattive** in coerenza con quello regionale
- Redatto il Programma **Esecutivo delle Attività Estrattive**
- Redatto il Regolamento attuativo del **Programma Provinciale delle Attività Estrattive (PPAE)** e della Conferenza dei Servizi istruttoria dei progetti di cava

*«Riorganizzare il servizio pubblico locale: gestione di gas, acqua e rifiuti» (Destinatario Collettività)*

- Linee guida. **Progetto di sviluppo e di riqualificazione del sistema di servizi locali** della Provincia di Pesaro e Urbino



**"Valorizzare l'ambiente":**

*«Tutelare e valorizzare il patrimonio naturale attraverso la promozione sul territorio di aree naturali protette. Redigere un piano delle aree protette e del verde territoriale» (Destinatario Collettività)*

- **Rocca di Maioletto**, recupero conservativo e sistemazione delle aree esterne
- **Oasi della Badia**, completamento e ristrutturazione della casa di Cà Girone e realizzazione delle opere esterne
- Progetto di **riqualificazione del bosco delle Tecchie** e ristrutturazione della casa omonima, come sede di laboratorio naturalistico
- **Centro di Tecnologie Ambientali**, Parco San Bartolo istituzione e realizzazione del Centro per l'Informazione, la Formazione e l'Educazione Ambientale
- Progetto **Parco nel Parco**, Area San Bartolo, progetto preliminare e definitivo redatto. Realizzato 1° stralcio relativo al Centro



- Allevamento Selvaggina e Centro Formativo
- **Protocollo d'intesa con l'Università degli studi di Urbino "Carlo Bo"**  
Facoltà di Scienze Matematiche, Fisiche e Naturali per progetti comuni nell'ambito delle scienze naturali
- Progetto di **riqualificazione di un'area di proprietà provinciale** in località Ponte Ermellina Urbino, destinata a parco pubblico
- Progetto di riqualificazione delle aree di pertinenza del **lago di Andreuccio**, Pennabilli e ristrutturazione delle strutture preesistenti
- Progetto di **sistemazione definitiva dell'area di Case Nuove a parco pubblico**
- Progetto **"Turismo verde"**, realizzazione di piazzole di sosta lungo le strade provinciali come punti di osservazione per le migliori emergenze naturalistiche della Provincia
- **Centro Floristico delle Marche**, centro di eccellenza per lo studio della flora autoctona - realizzati progetti di ricerca e consulenza in collaborazione con Istituti specializzati e Università - oltre alla realizzazione di pubblicazioni a carattere scientifico e divulgativo
- **Centro di Educazione Ambientale**. Progetto provinciale PREA in coordinamento con il CEA provinciale e realizzazione annuale di progetti nel settore naturalistico ambientale nelle scuole di ogni ordine e grado per 6.000 ore
- **"Università del Bosco"**, scuola di specializzazione in gestione delle risorse naturali. Annualmente vengono istituiti dei corsi formativi residenziali rivolti a studenti universitari laureati, liberi professionisti, dipendenti di enti pubblici e a tutti coloro che intendono ampliare le proprie conoscenze sulle discipline naturalistico-ambientali
- **Piano di gestione dell'area SIC di Montecalvo in Foglia**. Realizzazione di un progetto pilota inerente un progetto sperimentale di studio e ricerche scientifiche sul campo, per la valorizzazione dei beni ambientali e culturali presenti nel territorio
- Progetto per la **conoscenza e valorizzazione dei funghi epigei**: realizzazione di corsi e di pubblicazioni scientifiche e divulgative
- **Riserva Naturale Statale Gola del Furlo**:
  - piano di gestione in itinere, definita la zonizzazione preliminare
  - lavori di straordinaria e ordinaria manutenzione delle strade di Sant'Anna, Monte Paganuccio e Monte Pietralata e ristrutturazione casa colonica ex-ANAS
  - realizzazione progetto sentieristica Monte Paganuccio
  - realizzazione di opere di assetto idrogeologico e rimboschimento di aree sia sul Monte Pietralata che Monte Paganuccio
  - potenziamento dell'approvvigionamento idrico dei pascoli Monte Paganuccio
  - tabellazione del perimetro della riserva e realizzazione della segnaletica informativa



- riqualificazione del Centro di Documentazione del Furlo, come sede della riserva
- produzione di materiali (opuscoli, poster, ecc...) e realizzazione di seminari e convegni per la valorizzazione della Riserva
- Riserva Statale Gola del Furlo: **manutenzione ordinaria strade S. Anna** e Pietralata e ristrutturazione casa colonica ex ANAS
- Riserva Statale Gola del Furlo: **tabellazione riserva e segnaletica informativa**
- **Ridelimitazione n° 5 aree floristiche** ai sensi della L.R. 52/74 nelle seguenti località:
  - Monte Ceti in comune di Novafeltria
  - Monte Pincio e Monte della Perticara in comune di Novafeltria
  - Monte di Maiolo in comune di Maiolo
  - Montalto Tarugo in comune di Fossombrone
  - Monte Ercole in comune di S.Agata Feltria

*«Aderire al progetto "APE" Appennino Parco d'Europa per promuovere lo sviluppo dell'attuale sistema di aree naturali protette» (Destinatario Collettività)*

- Adesione al **progetto "APE"** Appennino Parco d'Europa centro meridionale per promuovere lo sviluppo delle aree naturali protette

*«Garantire sicurezza a livello provinciale per cittadini ed imprese» (Destinatario Collettività)*

- Progetto **"Analisi di sostenibilità per la Provincia di Pesaro e Urbino"**

*«Redigere un piano di protezione civile» (Destinatario Collettività)*

- Redatto **Piano Provinciale di Protezione Civile**



**"Razionalizzare il ciclo integrato dell'acqua, della gestione dei rifiuti e del settore della depurazione"**

*«Pianificare e controllare le risorse idriche. Elaborare un piano di gestione» (Destinatario Collettività)*

- **Piano Provinciale** per la razionalizzazione dell'uso delle risorse idriche
- Studio per la **razionalizzazione della gestione irrigua della Valle del Foglia**
- Collaborazione alla redazione del **Piano stralcio degli acquedotti e del Piano d'ambito**
- Realizzazione di un **sistema informativo territoriale** e aggiornamento situazione sulle concessioni dei beni del demanio fluviale
- Censimento e georeferenziazione dei **punti di captazione e derivazione idrica** nella valle del fiume Foglia



- Osservatorio provinciale per il monitoraggio delle acque
  - Elaborazione dello Statuto dell'ATO Acque
- «Gestire e controllare il proprio territorio attraverso l'attuazione di tre principi fondamentali: riduzione dei rifiuti, riciclaggio e recupero di materia ed energia. Elaborare un piano provinciale di gestione dei rifiuti» (Destinatario Collettività)*
- Approvazione del Piano provinciale di gestione dei rifiuti
  - Progetto "Osservatorio provinciale dei rifiuti" e realizzazione del sistema informativo territoriale
  - Progetto "Campagna amica" di raccolta differenziata per i fitofarmaci utilizzati in agricoltura
  - Progetto per la raccolta differenziata dei rifiuti urbani:
    - "in .....riciclo".
    - "Il mio giardino".
    - "Non sporcare il mio mondo".
  - Progetto "con il..... rifiuto nutro" per il compostaggio domestico
  - Elaborazione dello Statuto dell'ATO Rifiuti

*«Ammodernare e completare la rete acquedottistica e fognaria» (Destinatario Collettività)*

- Programma di interventi urgenti in materia di fognatura, collettamento e depurazione di cui agli artt. 27, 31, 32 del D.Lgs 152/99



### **"Conservare e gestire la fauna selvatica":**

*«Dotare la Provincia di un proprio piano per la conservazione della fauna, inteso come strumento di indirizzo e di pianificazione territoriale» (Destinatario Collettività)*

- Approvazione del Piano faunistico provinciale
- Realizzazione di 19 centri per la riproduzione della fauna selvatica allo stato naturale per la ricostruzione del patrimonio faunistico autoctono
- Centro inanellamento di fauna selvatica, Monte Brisighella: cattura temporanea per l'inanellamento di specie ornitiche selvatiche a scopo scientifico per studi sulla migrazione primaverile
- Analisi e censimenti dei cervidi e relativo piano di prelievo, regolamento per la gestione faunistica degli ungulati e piano territoriale per la caccia di selezione e la caccia al cinghiale in braccata
- Istituzione Centro Recupero Animali Selvatici (CRAS)
- Progetto per la salvaguardia dei percorsi stradali causati da incidenti con la fauna selvatica
- Progetto sulla legislazione in materia di gestione della fauna selvatica, finanziato dalla U.E.
- Centro Allevamento Selvaggina, realizzato progetto di



- ristrutturazione e ammodernamento dell'impianto
- Progetto di **monitoraggio della popolazione del lupo** nel territorio provinciale



### **“Migliorare la fauna ittica”:**

*«Tutelare la qualità delle acque e mantenere la biodiversità del patrimonio ittico» (Destinatario Collettività)*

- **Ristrutturazione dell'impianto di troticoltura** a Cantiano e avviamento della gestione
- Realizzazione di un **impianto fisso per la pesca sportiva** in Località Tavernelle, (Serrungarina, fiume Metauro);
- Redazione linee guida del **programma quinquennale** inerente la gestione, il recupero, la protezione ed il monitoraggio delle **risorse ambientali ed ittiofaunistiche**
- Monitoraggio delle acque interne preliminare alla realizzazione della **Carta Ittica provinciale**
- Protocollo d'intesa con l'Università Politecnica delle Marche di Ancona per la formazione di un **centro di eccellenza sulla biodiversità della trota** nelle Marche
- **Convegno “Biodiversità ittica nelle acque interne** nella Provincia di Pesaro e Urbino”

## **Area: Servizi alla Persona e alla Comunità**

### **Settore: Sanità**

*«Promuovere la collaborazione dei diversi settori della società al perseguimento della “salute per tutti”» (linea guida inserita col PTSE): (Destinatario Categorie Deboli)*

- Programma di **promozione della salute “una vita di qualità”** comprendente 5 progetti approvati dal Consiglio Provinciale: 1) Salubrità e sicurezza nei luoghi di lavoro; 2) Prevenzione dei Tumori – un documento attraverso il quale la sanità ed il sociale, in modo integrato, avvalendosi in primo luogo dei medici di famiglia e degli specialisti oncologi, operano a favore del benessere di tutti i cittadini; 3) Inquinamento dell'aria e dell'acqua; 4) Sicurezza alimentare; 5) Sicurezza stradale. I progetti sono stati redatti con la collaborazione delle ASUR del Territorio e le Aziende Ospedaliere
- Concessione **finanziamenti** all'ASUR, Zona Territoriale n. 2 di Urbino **per tenuta e pubblicazione del Registro di Mortalità Nominativa** (Registro Tumori), riguardante tutto il territorio provinciale.
- **Istituzione dell'Osservatorio Epidemiologico** per la Fauna Selvatica in collaborazione con la ASUR n. 2 di Urbino per ricerche nel campo nella gestione - tutela faunistica e controllo sanitario della fauna selvatica;





## Settore: Sport

*«Promuovere la pratica di tutte le specialità sportive sul territorio provinciale, sostenendo iniziative promosse dai Comuni o loro associazioni, istituzioni scolastiche, dal Coni, federazioni sportive ecc. sia con fondi propri dell'Ente Provincia, sia con fondi regionali di cui alla L.R. 47/97. Predisporre un piano di interventi per la ristrutturazione e per l'adeguamento alle normative igienico-sanitarie e di sicurezza (linea guida inserita col PTSE): » (Destinatario Collettività)*

- Concessi contributi per la gestione degli impianti sportivi e per sostenere manifestazioni sportive dei Comuni e delle Associazioni sportive
- Effettuati lavori presso le n.7 palestre-piscine della provincia (Fano, Fossombrone, Cagli, Urbino, Pergola, Sassocorvaro e Novafeltria) consistenti nell'adeguamento alle normative di impianti elettrici, abbattimento delle barriere architettoniche e di sicurezza e rifacimento di alcune coperture. Effettuati lavori di straordinaria manutenzione quali rifacimento copertura della piscina agli impianti di Sassocorvaro e Novafeltria, impermeabilizzazione e verniciatura della vasca nelle sedi di Fossombrone e di Urbino, oltre a lavori di costruzione di un locale tecnico e la sistemazione dei pavimenti nell'impianto sportivo di Fano

## Settore: Sociale



**“Promuovere e coordinare gli interventi sociali sul proprio territorio”:**

*«Edilizia residenziale pubblica. Attivare strumenti di monitoraggio costante dei vari fabbisogni. Definire la localizzazione delle aree di intervento» (Destinatario Collettività)*

- Redatto il Piano prov.le di intervento edilizia residenziale pubblica

*«Programmare il sistema integrato di interventi sociali. In particolare raccogliere le conoscenze e i dati sui bisogni e sulle risorse per attivare un sistema informativo dei servizi sociali» (Destinatario Categorie Deboli)*

- Sviluppare nella nostra Provincia il Servizio civile nazionale insieme a Comuni e Comunità Montane, per sviluppare attività nel campo sociale, nella protezione civile ed ambiente, nella cultura ed in quello della cooperazione internazionale
- Creazione e gestione di un Osservatorio prov.le sulle politiche sociali con azioni promozionali e di sviluppo del sistema su tutto



- livello Regionale coinvolgendo tutte le altre province
- **Tossicodipendenza:** la Provincia ha svolto un ruolo di coordinamento sulle dipendenze patologiche (**Progetto “Tessere la rete”**), ha favorito il lavoro in rete tra soggetti pubblici e privati, sociali e sanitari (**Progetto “Quale integrazione”**), ha aperto un sito di informazione e prevenzione denominato **“Vai Tranqui”** (Progetto “Centro telematico di prevenzione”). I Progetti sono stati finanziati dal Fondo Nazionale Lotta alla Droga
  - Gestione del **coordinamento provinciale sull’handicap** L.R. 18
  - Sviluppo e realizzazione di una **rete provinciale di sportelli informativi** e di documentazione nel **settore Handicap** presso ciascun ambito territoriale
  - Gestione e coordinamento per le progettazioni inerenti il **Progetto regionale sull’Autismo:** istituzione cabina di regia, valutazione dei progetti, supporto tecnico professionale e amministrativo
  - **Salute mentale:** coordinamento di un Progetto Unico provinciale denominato **“Servizi di Sollievo”** con compiti di formazione e monitoraggio. Redazione di un Progetto Integrato Servizi Sociali e Servizio Formazione Professionale per gli inserimenti lavorativi. Di seguito sono stati redatti tre Protocolli d’Intesa, coinvolgendo tutti gli ambiti territoriali, che prevedono l’erogazione di contributi, al fine di favorire l’inserimento lavorativo di disabili psichici presso aziende private
  - Costituzione del **1° Coordinamento provinciale delle Politiche Sociali** che vede coinvolti i 7 Coordinatori d’Ambito Sociale e i Presidenti dei Comitati dei Sindaci: realizzazione dei Tavoli di Concertazione per omogeneizzare l’attività degli ambiti territoriali e affrontare le tematiche emergenti
  - Concessione **finanziamenti e ausili finanziari alle Associazioni e ai Comuni** per la realizzazione e lo sviluppo dei servizi sul territorio provinciale
  - Realizzazione del Progetto sul territorio provinciale, riferito al Corso di Formazione per il personale didattico e di sostegno operante nella scuola dell’infanzia dal tema **“Il linguaggio grafico nell’infanzia”**. Un approccio guidato all’evoluzione e al significato strutturale e dinamico dell’espressione grafica nei bambini da 3 a 5 anni”
  - Promozione sul territorio del progetto gioco territoriale **“Ludobus .....per amico”**, centro gioco itinerante che intende promuovere una rete di iniziative culturali a favore degli Enti Locali e delle scuole
  - **Adesione alla rete Layounet tra province italiane ed europee** per l’elaborazione di progetti europei a favore dei giovani
- «Garantire l’integrazione socio-economica e lavorativa degli immigrati» (Destinatario Categorie Deboli)*
- Redatto **Piano provinciale di interventi a favore degli immigrati**
  - **Forces Marche** POM 940030/1/3 FORMAZIONE E ORIENTAMENTO



CONTRO L'ESCLUSIONE SOCIALE. Formazione di operatori di sportello specializzati nelle problematiche degli immigrati, formazione di 15 immigrati in qualifiche relative al settore della plastica

- **Occupazione valet integra** "Progetto di formazione rivolto a 15 immigrati della regione balcanica"
- Protocollo d'intesa con la Prefettura e la Questura e **istituzione di un "call center"**, quale centro prenotazione e orientamento a favore di immigrati extracomunitari

## Settore: Cultura



### **"Promuovere i beni culturali ed ambientali del territorio":**

*«Attuare il Programma Poliennale Provinciale "Terzo Millennio" recuperando beni di valore urbanistico – architettonico: rocche, borghi medioevali, chiese e piazze» (Destinatario Collettività)*

- Valorizzazione patrimonio storico e architettonico - L.R. 43/98 – **terzo millennio n. 68 interventi di recupero**
- Recupero e valorizzazione funzionale della **Rocca di Maioletto**
- Restauro di Palazzo **Mochi Zamperoli** di Cagli
- **Villa Caprile**: Progetto e Lavori in corso di **adeguamento alle norme di sicurezza**
- **Villa Caprile**: Lavori in corso di **restauro interno** del corpo principale a cura della Soprintendenza di Ancona (Fondi del Ministero dei Beni culturali)
- **Villa Caprile**: Progetto di **ristrutturazione urbanistica** nell'ambito del Piano del Parco
- **Palazzo Scattolari** a Pesaro: Redazione del Programma descrittivo degli obiettivi di tutela e valorizzazione, propedeutico alla sua alienazione
- **Ex Carcere minorile**: Progetto di risanamento conservativo degli spazi dell'Ex-convento
- **Mulino in località Ponte Vecchio** di Colbordolo: Progetto di ristrutturazione per la realizzazione di alloggi E.R.P. e spazi museali
- **Restauro Ranco Fabbro** - Borgo Pace
- Ristrutturazione **Ca' Girone**
- Acquisizione dell'edificio **Palazzo Palazzi**

*«Sviluppare le attività culturali e promuovere le sinergie di rete» (Destinatario Collettività)*

- Contributi a **sostegno di beni e attività culturali** attraverso la L.R. 75/97 promosse da Comuni e Associazioni culturali
- Pubblicazione storico scientifica sulla realtà mineraria del territorio **"Zolfo e minatori nella Provincia di Pesaro e Urbino"**
- Grande progetto di ricerca ed editoria per affrontare le principali tematiche del novecento che hanno caratterizzato la storia del



nostro territorio provinciale. Realizzazione di due tomi per complessive 1900 pagine **“La Provincia di Pesaro e Urbino nel Novecento”**

- Pubblicazione che opera una mappatura del territorio provinciale con i principali siti e strutture archeologiche. **“sulle tracce del passato - percorsi archeologici nella Provincia di Pesaro e Urbino”**
- Grande progetto di ricerca storico artistica sulle opere d'arte prelevate dalle chiese del territorio provinciale in epoca napoleonica **“L'arte conquistata - spoliazioni napoleoniche dalle chiese della Legazione di Urbino e Pesaro”**
- **Gestione in rete del sistema bibliotecario provinciale** mediante OPAC
- **SBN** Sistema bibliotecario Nazionale è organizzato dall'ICCU e gestito dal Ministero Beni Culturali. Coinvolge tutto il territorio nazionale. **La Provincia ha costituito un polo con l'Università di Urbino.** Per ora sono coinvolte 9 biblioteche storiche della provincia
- **Metafore 2000** - Ciclo di conferenze su temi chiave del XX secolo
- Mostra **“SCULTURE NEL CANTIERE”** – Arte contemporanea Claudio Cesarini (Esposizione, Catalogo)
- Mostra **“I SENSI E LE VIRTU”** - Ricerche sulla pittura del Settecento a Pesaro e provincia (Esposizione, Catalogo, Video)
- Mostra **“ISPIRAZIONE DEL SACRO”** - Sezione permanente di arte sacra SPAC (Esposizione, Catalogo)
- Mostra **“L'ANIMA E LE COSE”** - La natura morta nell'Italia pontificia del XVII e XVIII secolo (Esposizione, Catalogo, Video)
- Mostra **“SCULTURE SOTTO IL CIELO”** - Arte contemporanea al Furlo (Esposizione, Catalogo)
- Mostra **“DAL LIBERTY ALLA NUOVA MANIERA”** – Arte contemporanea a Monteciccardo SPAC (Esposizione, Catalogo)
- Mostra **“BRONZI E MARMI DELLA FLAMINIA”** – Sculture romane a confronto (Esposizione, Catalogo, Video)
- Mostra **“ANSELMO BUCCI 1887-1955”** - (Esposizione, Catalogo)
- Mostra **“PATRIZI”** - (Agrà) (Esposizione, Catalogo)
- Esposizione di una selezione della **collezione di arte contemporanea** di proprietà dell'Ente
- **“SIPARIO D'ESTATE”** - Calendario di spettacoli, eventi, arte nei luoghi suggestivi del territorio provinciale per la valorizzazione dello stesso
- **“SPAC”** (Sistema provinciale d'Arte Contemporanea) - Rete dei luoghi con attività di arte contemporanea e loro promozione
- **“ARCHEOPROVINCIA”** - Rete delle emergenze e dei siti archeologici (Eventi, visite, materiale promozionale, divulgativo e informativo)
- **“ESEMPI DI BELLO SCRIVERE”** – Cicli di conferenze per la divulgazione della poesia
- **“SIPARIO D'INVERNO”** – Spettacoli nei teatri storici della provincia



- ai fini della valorizzazione e promozione
- **“COORDINAMENTO DEI TEATRI”** – Rete operativa e gestionale dei teatri della provincia
- **“PANORAMI DI CULTURA”** – Sistema culturale per aree omogenee di intervento: beni artistici; musei, pinacoteche e beni architettonici; biblioteche storiche; teatri storici. Due sezioni: eventi ed editoria
- **“GRAND TOUR MARCHE–PESARO”** – Dal primo corso in Italia di educazione all'arte. Viaggio nel '900 tra Eredità e Modernizzazione
- Rassegna **“Musica Maestra Festival”** – 70'S Flowers, realizzazione conferenze-spettacolo rivolto ai giovani sulla musica relativa ai miti degli anni '70
- Creazione di una **rete degli eventi artistici dei giovani della Provincia di Pesaro e Urbino**, costituita dalla Provincia e dagli Enti Locali promotori di eventi per il sostegno e la promozione alla creatività giovanile
- **Museo di Storia Naturale e Parco Geo-Paleontologico** - Il progetto prevede la realizzazione di un museo di storia naturale collegato a musei locali e la realizzazione di aree attrezzate lungo le strade provinciali, con cartelloni informativi, prospicienti siti d'interesse geologico e paleontologico
- **“PESARO DESIGN”** - ciclo di conferenze su design, marketing e comunicazione nel mercato globale

## Settore: Istruzione Pubblica



### **“Gestire le strutture scolastiche”:**

*«Completare e potenziare le strutture esistenti. Adeguare gli edifici al D.Lgs 626/94 e razionalizzare le spese manutentive» (Destinatario Categorie Deboli)*

- Redazione del Programma pluriennale degli interventi per la **messaggio in sicurezza degli edifici scolastici** di competenza provinciale
- N° 23 Edifici scolastici di competenza provinciale interessati da **lavori di adeguamento alle norme di sicurezza** finanziati con bilancio 2003/2004
- Redazione del Piano provinciale triennale 2003-2005 per l'edilizia scolastica e dei Piani provinciali annuali 2003 e 2004 (Legge 23/96)
- N° 42 **Edifici scolastici interessati da Lavori di adeguamento alle norme di sicurezza** finanziati con la Legge 23/96, annualità 2003 e 2004, (6 edifici di competenza provinciale e 36 di competenza comunale). Devono essere appaltati entro Aprile 2005
- Realizzazione di interventi di **manutenzione straordinaria su N° 6 Edifici scolastici** di competenza provinciale
- **Appalto per la gestione degli edifici scolastici - Global Service.** Con tale appalto è stata affidata la gestione integrata del patrimonio edilizio di tutti gli Istituti di Scuola Secondaria Superiore (n. 44 Edifici Scolastici)



**«Inoltre per l'Istruzione Pubblica, per le attività di competenza della Provincia, sono stati realizzati anche i seguenti interventi:»**

*(Destinatario Categorie Deboli)*

- Semplificazione amministrativa per la gestione spese di funzionamento edifici scolastici
- **Laboratori teatrali per studenti** delle scuole secondarie superiori
- **Primi interventi di pronto soccorso** (lezioni teoriche e pratiche per studenti delle scuole secondarie superiori)
- Interventi di formazione degli insegnanti in materia di **educazione stradale**
- **Creazione di un polo Multimediale** per il montaggio e la produzione di materiale multimediale digitale
- **Attivazione di una piattaforma di formazione a distanza** a supporto della attività delle scuole secondarie superiori e del sistema dell'educazione e formazione provinciale
- **Progetto di e-government STUdiARE** (Sistema Telematico Unificato di Accesso alla REte scolastica)
- **“L'unione fa l'Europa - i giovani costruiscono la nuova Europa che cambierà il mondo”**. Progetto rivolto agli studenti delle scuole superiori per la stesura di un documento sulla Convenzione Europea da inviare alla UE
- Promozione nell'ambito del progetto **“Ludobus.....per amico”**, del progetto **“La scuola in gioco”** progetto promosso in alcune scuole di base del territorio provinciale

**«Consolidare il ruolo di leadership dell'Università di Urbino. Favorire lo sviluppo, attraverso contributi annuali, delle recenti strutture di promozione dello studio universitario presenti a Pesaro con “l'Associazione Pesaro Studi” e Fano con “Fano Ateneo” nell'ottica generale di una Università diffusa sul territorio provinciale che avvicini le strutture alle necessità dei cittadini»** *(Destinatario Categorie Deboli)*

- **Sostegno all'Università di Urbino** e ai suoi Istituti Universitari, sia per le spese dell'Università stessa sia per alcune attività didattiche di particolare interesse, attraverso contributi annuali

**Settore: Formazione Professionale e Politiche Giovanili**



**“Sviluppare e consolidare l'economia locale”:**

**«Inserire e reinserire i giovani e gli adulti nel mercato del lavoro, formazione superiore, formazione permanente, formazione continua nel settore privato e nella Pubblica Amministrazione»** *(Destinatario Categorie Deboli)*

- E' stata svolta una intensa **attività di formazione** al fine di inserire i giovani e gli adulti nel mercato del lavoro



- 921 i corsi di formazione effettuati
- 17.096 i partecipanti ai corsi
- 233.367 le ore di formazione erogate
- 71% gli allievi disoccupati che hanno trovato lavoro a fine corso.
- Corsi di **formazione** e seminari rivolti agli **operatori delle politiche giovanili** degli Enti locali
- Concorso per **l'istituzione di borse di studio rivolto ai giovani** per una esperienza lavorativa attinente alle tematiche europee

*«Rafforzare le politiche giovanili attraverso un Forum provinciale delle associazioni giovanili, un servizio mobilità giovanile europea e una rete provinciale informagiovani. "I giovani come motore per il governo locale"» (Destinatario Categorie Deboli)*

- **Istituzione Servizio Mobilità Giovanile Europea.** Sviluppa i progetti di mobilità internazionale giovanile e coordina iniziative progettuali di giovani, operatori, amministrazioni al fine di stimolare percorsi innovativi e per permettere l'utilizzo di fondi europei. In particolare con il Servizio Volontariato Europeo (SVE) si favorisce l'inserimento lavorativo di giovani all'estero per servizi alla persona presso partners europei. Questa esperienza consente una formazione personale e un apprendimento delle lingue. In tempi recenti il servizio della provincia si è ampliato anche con l'accoglimento dei giovani volontari avendo allestito una foresteria. Con il programma Leonardo si favorisce l'apprendimento di competenze professionali all'estero mediante l'erogazione di borse di studio
- **Creazione di un Forum Provinciale dei Giovani e delle Associazioni Giovanili** per rafforzare e consolidare i rapporti tra i giovani e le istituzioni e tra le istituzioni e i giovani
- Realizzazione di una **ricerca sulla realtà giovanile** nella Provincia di Pesaro e Urbino
- **Sostegno agli Enti Locali per lo sviluppo delle Politiche giovanili** (L.R. 46/95)

Nel Piano Triennale di Sviluppo Eco Sostenibile (PTSE) sono state individuate anche le seguenti attività strumentali alla realizzazione delle precedenti:

### **Area: Servizi Generali**

*«Riorganizzazione della macchina dell'Ente.*

*Semplificazione e trasparenza. Efficacia, efficienza, comunicazione diretta con i cittadini» (Destinatario collettività)*

- L'Amministrazione ha provveduto a definire le seguenti azioni:
  - **riorganizzazione degli uffici e dei servizi** provinciali
  - **definizione della nuova struttura organizzativa**
  - **adeguamento della dotazione organica**



- **semplificazione di alcuni regolamenti provinciali** e delle relative procedure
- **miglioramento del rapporto con il cittadino** tramite 1) il potenziamento dell'Ufficio Relazioni con il Pubblico provinciale e la creazione di un portale telematico e una rete degli Uffici Relazioni con il Pubblico degli Enti operanti nel nostro territorio 2) corsi di formazione per gli addetti allo sportello dei vari servizi provinciali e all'accoglienza degli utenti
- **miglioramento della qualità delle prestazioni** rilevazione e misurazione delle stesse collegato a forma di incentivazione stipendiale
- E' stato predisposto il **Piano di Comunicazione dell'Ente** poi approvato con delibera di Giunta Prov.le n. 25 del 29/01/2004. Con tale piano la Provincia ha inteso dare piena attuazione alla normativa sulle attività d'informazione e comunicazione nella Pubblica Amministrazione, oltre a riconoscere il ruolo centrale della comunicazione quale risorsa e strumento primario per realizzare i principi di trasparenza, pubblicità, semplificazione, efficacia, partecipazione e autonomia che reggono l'azione amministrativa
- L.R. 45/92: **Catalogazione di beni immobili della Provincia** di Pesaro e Urbino di elevato valore storico architettonico e culturale (prima annualità - prototipo C.M. Alta Val Marecchia)
- Recupero e valorizzazione funzionale di immobili di proprietà dell'Ente
- **Appalto quinquennale per la gestione del patrimonio edilizio provinciale (Global Service)** Con tale appalto è stata affidata la gestione integrata del patrimonio edilizio. In tale appalto sono compresi 58 edifici di cui 14 tra edifici amministrativi e sedi varie
- **"La Provincia si presenta: Redazione del Curriculum dell'Ente"**. Si tratta di uno strumento indispensabile per la presentazione di ogni progetto, sia a livello nazionale che europeo. E' stato redatto sotto la duplice forma: cartacea ed informatica
- Realizzazione video **"Un ciak in Provincia"** in due lingue italiano e inglese per informare il cittadino, anche europeo, sulle competenze e sulle funzioni dell'istituzione Provincia
- Piano Integrato di Cambiamento **"Promuovere insieme il Cambiamento"** suddiviso nei seguenti progetti:
  - **progetto "Carta Zero"** (attivazione del protocollo informatico e della firma digitale, scambio di documenti tra uffici e tra questi ultimi e l'utenza provinciale sempre più in via telematica e sempre meno cartacea);
  - **progetto "Simpliciter"** (realizzazione del catalogo dei procedimenti dell'Ente e di tutti le altre attività non procedurali) individuazione dei responsabili dei procedimenti, inserimento banca dati nel sito internet a disposizione dell'utenza per favorire metodologie di analisi e





- semplificazione dei procedimenti. Creazione gruppi di miglioramento per mettere a regime una azione di miglioramento continuo dell'azione amministrativa;
- **progetto "Formiamoci"** formazione del personale dell'Ente per l'attuazione dei progetti del Piano;
  - **progetto [www.benchmarkingpa.it](http://www.benchmarkingpa.it)** (realizzazione del portale a supporto di tutto il Piano)
  - Corso di formazione **"Adeguamento delle competenze della Pubblica Amministrazione"**
  - Corso di formazione **"La Provincia che cambia"**. L'obiettivo del corso è stato quello di rivedere alcuni regolamenti facendo proposte concrete con l'intento di accorparli e renderli più leggibili e comprensibili come ad esempio quello sui procedimenti amministrativi, sui contratti, sulle spese in economia, sulle concessioni e sulla riorganizzazione
  - Adesione al Progetto Cantieri per l'innovazione **"Donne e Leadership"**. Autoanalisi dell'accesso delle donne ai ruoli decisionali nella P.A
  - **Progetto Gender Meinstreaming** valorizzazione delle risorse femminili nei livelli e ruoli e nelle posizioni di responsabilità all'interno delle organizzazioni "Calamity Jane - Assalto alla dirigenza"

#### «Informatizzazione e Decentramento»

(Destinatario Collettività)

- Sostituzione delle procedure gestionali, **introduzione del protocollo informatico** estensione delle nuove procedure gestionali ai tre Centri per l'Impiego e all'ex-Genio Civile
- Gestione **rete telematica provinciale** realizzata nell'ambito del progetto SICI (Servizi informativi a cittadini e imprese) realizzato con fondi strutturali DOCUP
- Predisposizione del **progetto Servizi in rete** per le aree interne: - Rete degli Informagiovani - Cartografia su web - Sportello virtuale INPS - Rete degli Uffici relazione con il Pubblico (URP) - Protocollo Informatico federato - Documenti in rete sul web, finanziato su fondi CIPE
- **Partecipazione ai progetti di E-Government FDRM** (Gestione flussi documentali) e **SUT** ( Sportello Unico Territoriale )
- Creazione una **rete di sportelli polifunzionali** collocati nelle 6 Comunità Montane e negli ex comprensori di Pesaro e Fano
- **Apertura della nuova sede dell'Amministrazione Provinciale nella città di Urbino** sulla centralissima Piazza della Repubblica e collegamento della stessa in rete, ciò al fine di migliorare i rapporti tra Pubblica Amministrazione e cittadini delle aree interne. Tale sede rappresenta anche un luogo utile per la politica di concertazione e di confronto con gli enti locali, le istituzioni territoriali e le



- categorie sociali per le scelte che interessano le aree interne
- **Collegamento in rete sede di Sede di Urbino**
  - **Collegamento in rete dei Centri per l'Impiego e dei Punti Informativi Lavoro**
  - Attivazione di un **sistema di videoconferenze**
  - Partecipazione alla **realizzazione di una rete a Banda Larga per le aree interne - WIRELESS MOUNTAINS**;
  - Adozione del **piano di sicurezza dei sistemi informativi** aziendali redatto ai sensi della legge sulla privacy

### **«Assistenza agli Enti Locali»**

*(Destinatario Comuni e Comunità Montane)*

- Piano Integrato di Cambiamento **“Promuovere insieme il Cambiamento”** suddiviso nei seguenti progetti:
  - progetto “Carta Zero” (scambio di documenti tra uffici e tra questi ultimi e l'utenza provinciale sempre più in via telematica e sempre meno cartacea)
  - progetto “Formiamoci” **formazione del personale dell'Ente** per l'attuazione dei progetti del Piano
  - progetto UniUrp (**supporto tecnico ai Comuni** per la realizzazione della rete provinciale degli Uffici Relazioni con il Pubblico)
  - progetto [www.benchmarkingpa.it](http://www.benchmarkingpa.it) (realizzazione del portale a supporto di tutto il Piano)
- Creazione del comitato di coordinamento della rete SUAP (**Sportelli Unici Attività Produttive**)
- Attivazione della **rete del sistema formativo della pubblica amministrazione** locale
- Creazione di un help desk di **supporto all'attività dei comuni** di gestione dei collegamenti e delle applicazioni sulla rete telematica provinciale

Attivazione di una convenzione tra l'Amministrazione Provinciale e gli enti del territorio (n. 45 Comuni, n. 3 Comunità Montane e n. 2 Unioni di Comuni) per la istituzione e la gestione associata di un **sistema permanente di formazione e aggiornamento del personale degli Enti Locali della Provincia di Pesaro e Urbino.**



## Titolo I - Spese correnti

| FUNZIONI   | 1999             | 2000              | 2001              | 2002              | 2003              | Totale            |
|--|------------------|-------------------|-------------------|-------------------|-------------------|-------------------|
| <b>SVILUPPO ECONOMICO E ATTIVITA' PRODUTTIVE</b>   | 8.434.926        | 11.687.929        | 12.628.929        | 13.592.922        | 32.928.585        | 79.273.291        |
| <b>Funzioni nel campo dello sviluppo economico</b> | <b>7.457.650</b> | <b>10.680.307</b> | <b>11.360.089</b> | <b>12.402.849</b> | <b>15.357.448</b> | <b>57.258.343</b> |
| Agricoltura  | 120.489          | 131.675           | 185.786           | 116.692           | 188.873           | 743.516           |
| Industria, commercio e artigianato                 | 190.485          | 469.860           | 472.732           | 226.926           | 585.206           | 1.945.209         |
| Mercato del lavoro                                 | 7.146.675        | 10.078.772        | 10.701.571        | 12.059.231        | 14.583.369        | 54.569.618        |
| <b>Funzioni nel campo turistico</b>                | <b>875.467</b>   | <b>888.166</b>    | <b>1.045.391</b>  | <b>900.505</b>    | <b>961.929</b>    | <b>4.671.458</b>  |
| Turismo e tempo libero                             | 875.467          | 888.166           | 1.045.391         | 900.505           | 961.929           | 4.671.458         |
| <b>Funzioni nel campo dei trasporti</b>            | <b>101.810</b>   | <b>119.455</b>    | <b>223.449</b>    | <b>289.568</b>    | <b>16.609.208</b> | <b>17.343.491</b> |
| Trasporti pubblici locali                          | 101.810          | 119.455           | 223.449           | 289.568           | 16.609.208        | 17.343.491        |

|  |                  |                  |                  |                   |                   |                   |
|--|------------------|------------------|------------------|-------------------|-------------------|-------------------|
| <b>DIFESA E TUTELA DEL SUOLO, AMBIENTALE E INFRASTRUTTURALE</b>    | 11.728.095       | 10.694.765       | 11.374.649       | 15.571.448        | 15.290.728        | 64.659.685        |
| <b>Funzioni riguardanti la gestione del territorio</b>             | <b>8.074.535</b> | <b>7.781.675</b> | <b>8.371.628</b> | <b>11.659.577</b> | <b>11.300.708</b> | <b>47.188.122</b> |
| Viabilità  | 7.251.577        | 6.737.974        | 7.347.259        | 10.128.387        | 9.979.475         | 41.444.671        |
| Urbanistica e programmazione del territorio                        | 822.958          | 1.043.701        | 1.024.369        | 1.531.191         | 1.321.233         | 5.743.452         |
| <b>Funzioni nel campo della tutela ambientale</b>                  | <b>3.653.561</b> | <b>2.913.090</b> | <b>3.003.021</b> | <b>3.911.871</b>  | <b>3.990.020</b>  | <b>17.471.563</b> |
| Difesa del suolo   | 0                | 0                | 0                | 0                 | 327.929           | 327.929           |
| Servizi di tutela e valorizzazione ambientale                      | 701.699          | 708.891          | 897.103          | 1.376.827         | 1.643.395         | 5.327.915         |
| Organizzazione dello smaltimento dei rifiuti a livello provinciale | 655.130          | 415.128          | 397.783          | 490.967           | 182.371           | 2.141.380         |
| Rilevam., discip., contr. Scarichi acque e emis. Atmosfer./sonore  | 161.373          | 76.066           | 130.529          | 161.958           | 201.301           | 731.227           |
| Caccia e pesca nelle acque interne                                 | 1.258.373        | 839.313          | 796.550          | 811.140           | 666.548           | 4.371.925         |
| Parchi naturali, protezione naturalistica e forestazione           | 258.787          | 320.120          | 307.025          | 622.161           | 480.928           | 1.989.020         |
| Tutela e valorizzazione risorse idriche e energetiche              | 579.105          | 502.075          | 440.513          | 412.665           | 408.328           | 2.342.686         |
| Servizi di protezione civile                                       | 39.095           | 51.497           | 33.518           | 36.152            | 79.219            | 239.480           |



|   |                  |                  |                  |                  |                  |                   |
|---|------------------|------------------|------------------|------------------|------------------|-------------------|
| <b>SERVIZI ALLA PERSONA E ALLA COMUNITA'</b>                        | 12.894.691       | 8.456.324        | 10.055.612       | 8.185.497        | 8.986.354        | 48.578.478        |
| <b>Funzioni nel settore sociale</b>                                 | <b>1.020.943</b> | <b>702.629</b>   | <b>1.570.393</b> | <b>1.056.845</b> | <b>1.086.895</b> | <b>5.437.704</b>  |
| Sanità  | 0                | 702.629          | 0                | 1.896            | 9.000            | 713.526           |
| Assistenza infanzia, handicappati ed altri servizi sociali          | 1.020.943        |                  | 1.570.393        | 1.054.949        | 1.077.895        | 4.724.179         |
| <b>Funzioni relative alla cultura ed ai beni culturali</b>          | <b>2.503.409</b> | <b>1.887.685</b> | <b>2.259.724</b> | <b>1.952.057</b> | <b>1.853.263</b> | <b>10.456.139</b> |
| Biblioteche, musei e pinacoteche                                    | 377.561          | 93.655           | 153.564          | 179.394          | 161.296          | 965.470           |
| Valorizzazione di beni di interesse storico, artistico e ricreativo | 2.125.848        | 1.794.031        | 2.106.160        | 1.772.663        | 1.691.967        | 9.490.669         |
| <b>Funzioni di istruzione pubblica</b>                              | <b>9.370.339</b> | <b>5.866.010</b> | <b>6.225.496</b> | <b>5.176.594</b> | <b>6.046.196</b> | <b>32.684.635</b> |
| Istituti di istruzione secondaria                                   | 8.114.719        | 5.242.742        | 5.697.200        | 4.641.863        | 5.182.821        | 28.879.345        |
| Formazione professionale ed altri servizi inerenti l'istruzione     | 1.255.619        | 623.268          | 528.297          | 534.731          | 863.375          | 3.805.290         |

|   |                   |                   |                   |                   |                   |                   |
|---|-------------------|-------------------|-------------------|-------------------|-------------------|-------------------|
| <b>SERVIZI GENERALI</b>   | 10.457.887        | 12.831.958        | 14.010.101        | 16.612.817        | 18.566.433        | 72.479.195        |
| <b>Funz. gen.li di amministr., di gestione e di controllo</b>         | <b>10.457.887</b> | <b>12.831.958</b> | <b>14.010.101</b> | <b>16.612.817</b> | <b>18.566.433</b> | <b>72.479.195</b> |
| Organi istituzionali, partecipazione e decentramento                  | 1.971.346         | 1.604.088         | 1.949.454         | 2.086.462         | 2.395.387         | 10.006.736        |
| Segreteria generale, personale e organizzazione                       | 3.129.677         | 4.344.700         | 4.681.468         | 6.266.678         | 7.806.067         | 26.228.590        |
| Gest. Economica, finanz., programmaz., provvedit., controllo gest.    | 1.117.950         | 1.259.458         | 1.463.571         | 1.382.867         | 1.584.027         | 6.807.872         |
| Gestione delle entrate tributarie e servizi fiscali                   | 473.886           | 449.128           | 167.171           | 177.242           | 193.500           | 1.460.928         |
| Gestione dei beni demaniali e patrimoniali                            | 533.272           | 677.557           | 895.543           | 1.012.568         | 1.176.052         | 4.294.992         |
| Ufficio Tecnico   | 1.876.975         | 2.273.596         | 2.296.320         | 2.716.452         | 2.330.334         | 11.493.677        |
| Servizio statistico   | 422.906           | 575.714           | 639.824           | 791.977           | 901.708           | 3.332.129         |
| Servizi di assist. Tecnico-amministrativa agli EE.LL. della Provincia | 2.134             | 10.158            | 5.894             | 8.391             | 99.271            | 125.849           |
| Altri servizi generali  | 929.741           | 1.637.558         | 1.910.856         | 2.170.181         | 2.080.086         | 8.728.421         |

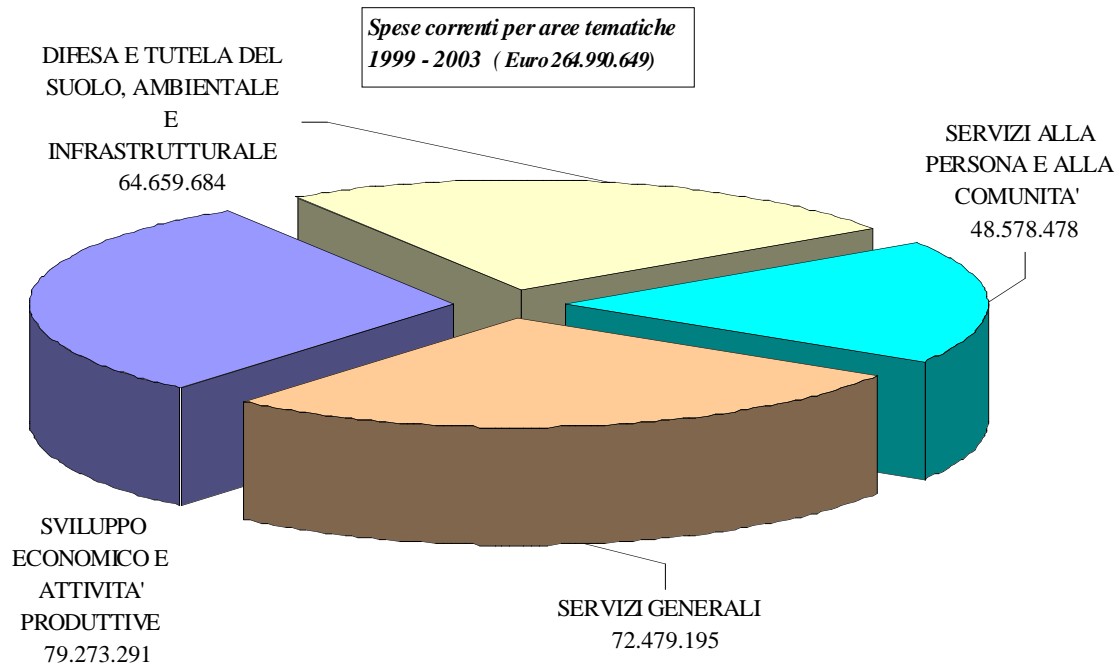

**Titolo II - Spese in c/capitale**

| FUNZIONI   | 1999             | 2000           | 2001           | 2002             | 2003             | Totale           |
|--|------------------|----------------|----------------|------------------|------------------|------------------|
| <b>SVILUPPO ECONOMICO E ATTIVITA' PRODUTTIVE</b>   | 1.248.429        | 1.347.894      | 283.062        | 1.566.982        | 3.697.118        | 8.143.486        |
| <b>Funzioni nel campo dello sviluppo economico</b> | <b>1.048.813</b> | <b>377.302</b> | <b>225.219</b> | <b>1.075.013</b> | <b>3.589.572</b> | <b>6.315.918</b> |
| Agricoltura  | 0                | 25.823         | 30.987         | 4.013            | 15.000           | 75.823           |
| Industria, commercio e artigianato                 | 1.028.155        | 284.339        | 181.398        | 40.000           | 141.800          | 1.675.692        |
| Mercato del lavoro                                 | 20.658           | 67.139         | 12.834         | 1.031.000        | 3.432.772        | 4.564.403        |
| <b>Funzioni nel campo turistico</b>                | <b>134.279</b>   | <b>865.391</b> | <b>55.261</b>  | <b>468.926</b>   | <b>85.768</b>    | <b>1.609.625</b> |
| Turismo e tempo libero                             | 134.279          | 865.391        | 55.261         | 468.926          | 85.768           | 1.609.625        |
| <b>Funzioni nel campo dei trasporti</b>            | <b>65.337</b>    | <b>105.202</b> | <b>2.582</b>   | <b>23.043</b>    | <b>21.778</b>    | <b>217.943</b>   |
| Trasporti pubblici locali                          | 65.337           | 105.202        | 2.582          | 23.043           | 21.778           | 217.943          |



|  |                  |                   |                   |                   |                   |                   |
|--|------------------|-------------------|-------------------|-------------------|-------------------|-------------------|
| <b>DIFESA E TUTELA DEL SUOLO, AMBIENTALE E INFRASTRUTTURALE</b>    | 5.017.379        | 13.213.183        | 20.196.255        | 18.305.288        | 30.812.164        | 87.544.268        |
| <b>Funzioni riguardanti la gestione del territorio</b>             | <b>3.916.145</b> | <b>11.907.920</b> | <b>16.610.265</b> | <b>13.326.377</b> | <b>22.133.155</b> | <b>67.893.862</b> |
| Viabilità  | 3.895.780        | 11.895.267        | 16.444.710        | 13.183.905        | 21.825.380        | 67.245.041        |
| Urbanistica e programmazione del territorio                        | 20.365           | 12.653            | 165.555           | 142.472           | 307.776           | 648.822           |
| <b>Funzioni nel campo della tutela ambientale</b>                  | <b>1.101.235</b> | <b>1.305.262</b>  | <b>3.585.990</b>  | <b>4.978.911</b>  | <b>8.679.008</b>  | <b>19.650.405</b> |
| Difesa del suolo   | 0                | 0                 | 0                 | 1.739.362         | 5.184.002         | 6.923.365         |
| Servizi di tutela e valorizzazione ambientale                      | 955.445          | 959.888           | 2.179.600         | 2.203.341         | 879.230           | 7.177.505         |
| Organizzazione dello smaltimento dei rifiuti a livello provinciale | 0                | 0                 | 51.646            | 168               | 50.000            | 101.814           |
| Rilevam., discip., contr. Scarichi acque e emis. Atmosfer./sonore  | 0                | 33.048            | 227.241           | 183.736           | 115.141           | 559.165           |
| Caccia e pesca nelle acque interne                                 | 7.173            | 73.595            | 69.270            | 112.945           | 192.702           | 455.685           |
| Parchi naturali, protezione naturalistica e forestazione           | 19.831           | 238.732           | 980.495           | 694.697           | 1.570.753         | 3.504.508         |
| Tutela e valorizzazione risorse idriche e energetiche              | 103.291          | 0                 | 0                 | 0                 | 350.000           | 453.291           |
| Servizi di protezione civile                                       | 15.494           | 0                 | 77.737            | 44.661            | 337.180           | 475.072           |

|   |                  |                   |                  |                  |                  |                   |
|---|------------------|-------------------|------------------|------------------|------------------|-------------------|
| <b>SERVIZI ALLA PERSONA E ALLA COMUNITA'</b>                        | 4.997.266        | 17.975.975        | 2.472.902        | 4.760.159        | 5.868.048        | 36.074.350        |
| <b>Funzioni nel settore sociale</b>                                 | <b>11.178</b>    | <b>13.422</b>     | <b>117.740</b>   | <b>25.794</b>    | <b>189.557</b>   | <b>357.691</b>    |
| Assistenza infanzia, handicappati ed altri servizi sociali          | 11.178           | 13.422            | 117.740          | 25.794           | 189.557          | 357.691           |
| <b>Funzioni relative alla cultura ed ai beni culturali</b>          | <b>371.849</b>   | <b>13.828.392</b> | <b>157.819</b>   | <b>413.868</b>   | <b>457.349</b>   | <b>15.229.277</b> |
| Biblioteche, musei e pinacoteche                                    | 10.329           | 7.747             | 51.646           | 0                | 100.000          | 169.722           |
| Valorizzazione di beni di interesse storico, artistico e ricreativo | 361.520          | 13.820.645        | 106.173          | 413.868          | 357.349          | 15.059.555        |
| <b>Funzioni di istruzione pubblica</b>                              | <b>4.614.239</b> | <b>4.134.161</b>  | <b>2.197.343</b> | <b>4.320.497</b> | <b>5.221.142</b> | <b>20.487.382</b> |
| Istituti di istruzione secondaria                                   | 4.543.673        | 4.127.174         | 2.175.895        | 4.317.915        | 5.117.851        | 20.282.507        |
| Formazione professionale ed altri servizi inerenti l'istruzione     | 70.566           | 6.987             | 21.448           | 2.582            | 103.291          | 204.874           |

|   |                  |                   |                   |                   |                   |                   |
|---|------------------|-------------------|-------------------|-------------------|-------------------|-------------------|
| <b>SERVIZI GENERALI</b>   | 7.035.190        | 12.627.516        | 12.084.517        | 23.068.475        | 19.838.913        | 74.654.610        |
| <b>Funz. gen.li di amministr., di gestione e di controllo</b>   | <b>7.035.190</b> | <b>12.627.516</b> | <b>12.084.517</b> | <b>23.068.475</b> | <b>19.838.913</b> | <b>74.654.610</b> |
| Organi istituzionali, partecipazione e decentramento            | 28.917           | 3.225             | 20.727            | 3.345             | 499               | 56.713            |
| Segreteria generale, personale e organizzazione                 | 18.489           | 23.860            | 21.729            | 7.273             | 45.273            | 116.624           |
| Gest. Econm., finanz., programmaz., provvedit., controllo gest. | 6.325.307        | 6.539.475         | 10.372.213        | 11.776.815        | 12.045.711        | 47.059.521        |
| Gestione dei beni demaniali e patrimoniali                      | 282.542          | 5.556.094         | 759.224           | 1.095.787         | 6.547.550         | 14.241.198        |
| Ufficio Tecnico   | 14.165           | 258.678           | 526.896           | 614.016           | 566.035           | 1.979.790         |
| Servizio statistico   | 98.127           | 2.582             | 281.469           | 263.853           | 517.177           | 1.163.208         |
| Altri servizi generali  | 267.642          | 243.602           | 102.258           | 9.307.386         | 116.668           | 10.037.557        |



Spese in c/capitale per aree tematiche  
1999 - 2003 (Euro 206.416.714)

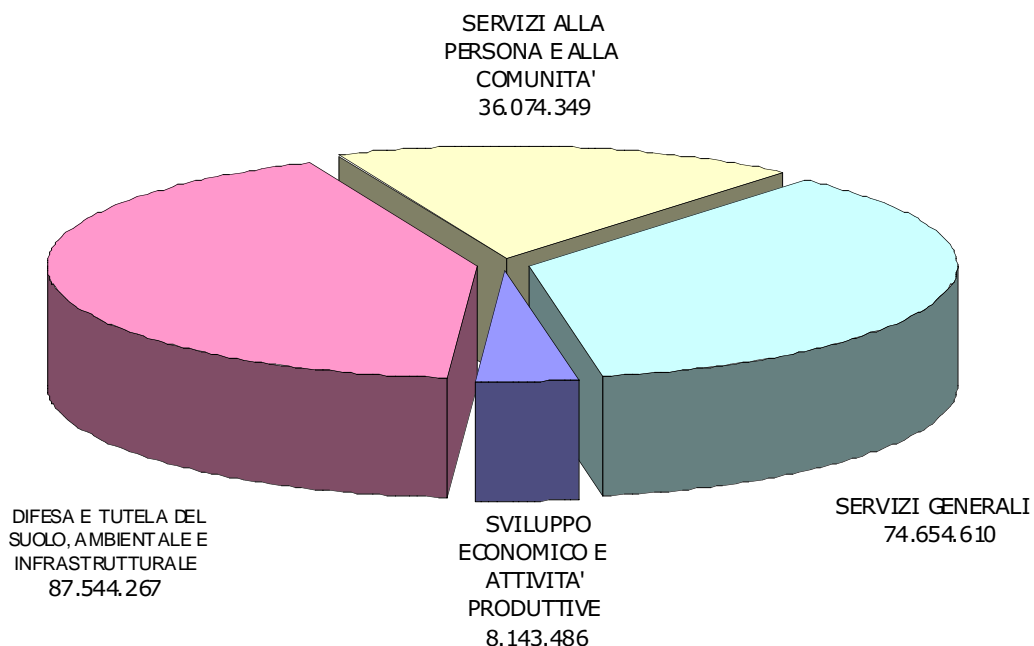

SPESE CORRENTI E IN CONTO CAPITALE  
PER AREE TEMATICHE  
1999 - 2003 (Euro 471.407.36377)

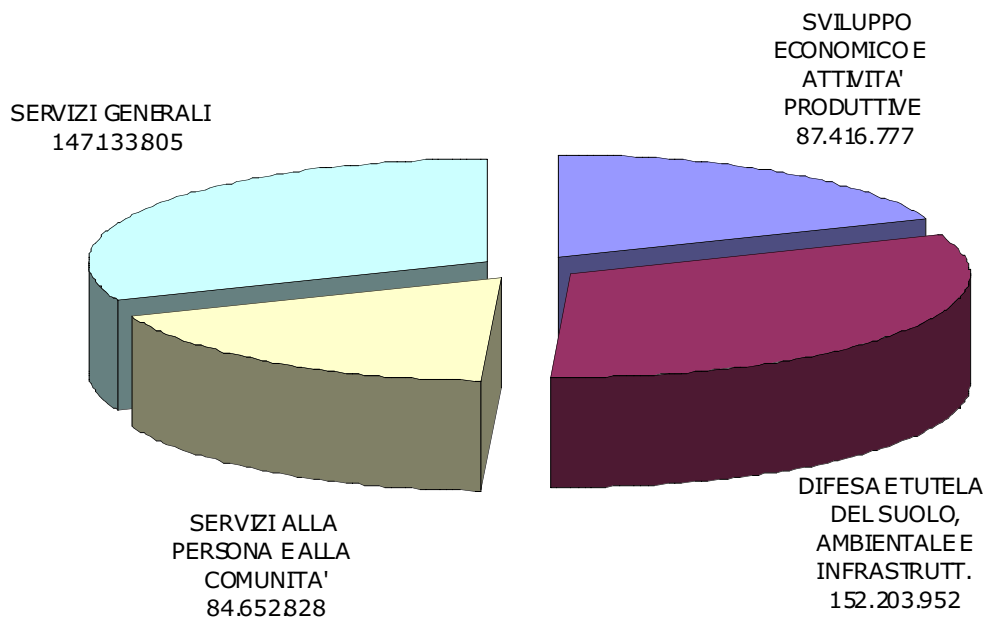



### SPESE CORRENTI E IN CONTO CAPITALE PER I DESTINATARI FINALI 1999- 2003 (Euro 471.407.363)

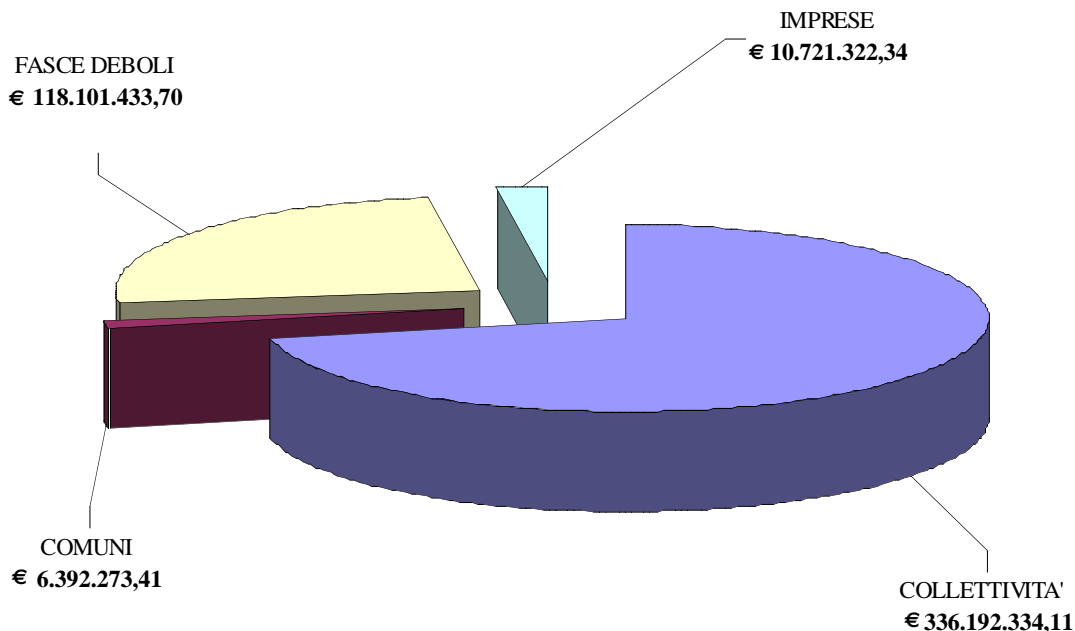

Nella categoria "*Fasce Deboli*" rientrano tutti quegli interventi, diretti o tramite contributi a Comuni o altri Enti, rivolti a quei cittadini per i quali la Provincia ha individuato un determinato disagio sociale (es. le persone in cerca di occupazione e/o di formazione, gli anziani, i minori, i malati, gli immigrati).

Nella categoria "*Comuni*" rientrano tutti quegli interventi rivolti ai Comuni per la programmazione territoriale.

Nella categoria "*Imprese*" rientrano tutti quegli interventi svolti a favore dello sviluppo economico del territorio.

Nella categoria "*Collettività*" rientrano tutti quegli interventi per i cittadini considerati nel loro complesso (es. interventi per la cultura, per la salvaguardia dell'ambiente) e tutti quegli interventi per i servizi generali e strumentali alla realizzazione delle funzioni dell'Ente.



Il Presente documento è stato realizzato da:

Roberto Rondina - Direttore Generale

Marco Domenicucci - Direttore area gestione risorse umane e finanziarie - sistema informativo

Paolo Braccini - Componente del nucleo di valutazione

Ramiro Gabbianelli - P.O. Controllo interno di gestione

Patrizia Omiccioli - Controllo interno di gestione

Sonia Saltarelli - Controllo interno di gestione

Giuliana Bartolucci - Segreteria area gestione risorse umane e finanziarie - sistema informativo

Dante Piermattei - Informazione, immagine e stampa

**Si ringraziano** i direttori d'area, i dirigenti di servizio e i funzionari responsabili di P.O. e tutto il personale che ha collaborato alla realizzazione.

Finito di stampare  
nel mese di maggio 2004  
dalla Grapho 5 (PU)